

# ସ୍ଵୀକାର

The Sweekar **स्वीकार**  
www.sweekarweekly.com

ପ୍ରତିଷ୍ଠାତା ସମ୍ପାଦକ : ଏ ଶରତ ନାରାୟଣ ବେହେରା

RNI No. 66443/94

Vol.28

Issue - 45

10 - 16 November 2024

Sambalpur

Pages- 8

Invitation Price Rs.10

## ପଶ୍ଚିମ ଓଡ଼ିଶାରେ ହାଇକୋର୍ଟ ସ୍ଥାୟୀ ବେଞ୍ଚ ପ୍ରତିଷ୍ଠା ପାଇଁ ଅବିଳମ୍ବେ ସରକାର ସୁପାରିଶ୍ କରନ୍ତୁ: ଭବାନୀ ହୋତା

ସମ୍ବଲପୁର : ଯଶସ୍ଵତ୍ଵ ସିଂ କମିଶନଙ୍କ ମାର୍ଗଦର୍ଶିତା ଆଧାରରେ ନିଷ୍ପତ୍ତି ନେଇ ରାଜ୍ୟ ସରକାର ଅବିଳମ୍ବେ ଉପଯୁକ୍ତ ସ୍ତରରେ ବିଚାର ବିମର୍ଶ ପୂର୍ବକ ପଶ୍ଚିମ ଓଡ଼ିଶାରେ ହାଇକୋର୍ଟର ସ୍ଥାୟୀ ବେଞ୍ଚ ସ୍ଥାପନ ପାଇଁ ସ୍ଥାନ ନିରୂପଣ

ମୁଖ୍ୟ ବିଚାରପତିଙ୍କୁ ଏ ସଂକ୍ରମରେ ନିଜର ମତାମତ ଦେବା ପାଇଁ ପତ୍ର ଲେଖିଥିଲେ ସୁଦ୍ଧା ଆଖ୍ୟାୟିକାଙ୍କ ଓ ଦୁର୍ଭାଗ୍ୟଜନଙ୍କ ଭାବରେ ଦୀର୍ଘ ୧୧ ବର୍ଷ ହେଲା ଓଡ଼ିଶା ହାଇକୋର୍ଟ ସଂପୂର୍ଣ୍ଣ ଭାବେ ନିରବତା ଅବଲମ୍ବନ କରି

ଆବଶ୍ୟକତା ରହିଥିବା ଏବଂ ଏହା ମହାରାଷ୍ଟ୍ରର କୋହ୍ଲାପୁରରେ ପ୍ରତିଷ୍ଠା ହେବା ଉଚିତ ବୋଲି ମନ୍ତବ୍ୟ ଦେଇଥିଲେ । ମହାରାଷ୍ଟ୍ରରେ ବୟେ ବ୍ୟତୀତ ନାଗପୁର, ଓରଙ୍ଗାବାଦ ଓ ଗୋଆରେ ତିନୋଟି ସ୍ଥାୟୀ ବେଞ୍ଚ ରହିଛି ।



କରି କେନ୍ଦ୍ର ସରକାରଙ୍କୁ ସୁପାରିଶ୍ କରିବାକୁ ପୂର୍ବଦିନ ସାମ୍ବନ୍ଧ ଭବାନୀ ଶଙ୍କର ହୋତା ଦାବି କରିଛନ୍ତି ।

ଶ୍ରୀ ହୋତା ଏଠାରେ ଏକ ସାମ୍ବାଦିକ ସମ୍ମିଳନୀରେ କହିଛନ୍ତି ଯେ, ଓଡ଼ିଶାରେ ହାଇକୋର୍ଟର ସ୍ଥାୟୀ ବେଞ୍ଚ ପ୍ରତିଷ୍ଠା ଏବଂ ସ୍ଥାନ ନିରୂପଣ ଏକ ଜଟିଳ ସମସ୍ୟା ନୁହେଁ । ତେବେ ରାଜନୈତିକ ଇଚ୍ଛାଶକ୍ତି ଅଭାବରୁ ଏହାକୁ ଜଟିଳ ବୋଲି ଚିତ୍ତଣ କରାଯାଉଛି । ସେ କହିଥିଲେ ଯେ, ପଶ୍ଚିମ ଓଡ଼ିଶାରେ ଓଡ଼ିଶା ହାଇକୋର୍ଟର ଏକ ସ୍ଥାୟୀ ବେଞ୍ଚ ପ୍ରତିଷ୍ଠା ପାଇଁ ଗତ ୪୦ ବର୍ଷରୁ ଉର୍ଦ୍ଧ୍ଵ ହେବ ଦାବି ହୋଇ ଆସୁଛି । ବିଶେଷ କରି ସମ୍ବଲପୁରରେ ଏବଂ ପଶ୍ଚିମ ଓଡ଼ିଶାରେ ଅନ୍ୟାନ୍ୟ ସ୍ଥାନରେ ଏହା ଗଣ ଆନ୍ଦୋଳନର ରୂପ ନେଇଛି । ବିଭିନ୍ନ ସାମାଜିକ ସମ୍ପ୍ରଦାୟ, ବୃଦ୍ଧଜୀବି, ସର୍ବସାଧାରଣ ତଥା ଓକିଲମାନେ ଲଗାତାର ଭାବେ ଏହି ଦାବି କରି ଆସୁଛନ୍ତି । ୨୦୧୩ ମସିହାରୁ ଉଭୟ କେନ୍ଦ୍ର ଓ ରାଜ୍ୟ ସରକାର ହାଇକୋର୍ଟର

ଆସୁଛନ୍ତି । ସ୍ଥାୟୀ ବେଞ୍ଚ ପ୍ରତିଷ୍ଠା ନ ହେବା ଫଳରେ ହାଇକୋର୍ଟରେ ଅନେକ ମୋକଦ୍ଦମା ଫିଲ୍ଡିଂ ହୋଇ ନ ପାରି ପଡି ରହିଛି । ଗତ ୫ ତାରିଖ ପର୍ଯ୍ୟନ୍ତ ହାଇକୋର୍ଟରେ ୧ ଲକ୍ଷ ୪୩ ହଜାର ୯୬୨ ଟି ମୋକଦ୍ଦମା ଅମା ମାସିତ ହୋଇ ପଡି ରହିଛି । ଯଦି କେନ୍ଦ୍ର ସରକାର ଏବଂ ରାଜ୍ୟ ସରକାରଙ୍କ ପତ୍ରର ଉତ୍ତର ଦୀର୍ଘ ୧୧ ବର୍ଷ ହେଲା ଦିଆଯାଇ ପାରୁ ନାହିଁ ତାହେଲେ ସାଧାରଣ ମୋକଦ୍ଦମା ଗୁଡିକର ଅବସ୍ଥା କ'ଣ ହେଉଥିବ ତାହା ସହଜରେ ଅନୁମେୟ ବୋଲି ଶ୍ରୀ ହୋତା କହିଥିଲେ ।

ସେ ପୁଣି କହିଥିଲେ ଯେ, ଭର୍ଚୁଆଲ ଶ୍ରୀକ୍ଷାଣୀ ସମ୍ବନ୍ଧ ହୋଇ ପାରୁଥିବାରୁ ସ୍ଥାୟୀ ବେଞ୍ଚ ପ୍ରତିଷ୍ଠାର କୌଣସି ଆବଶ୍ୟକତା ନାହିଁ ବୋଲି ଯୁକ୍ତି ଦିଆଯାଉଛି । ତେବେ ଅନେକ କାରଣରୁ ଏଭଳି ଯୁକ୍ତି ଗ୍ରହଣୀୟ ନୁହେଁ । ସୁପ୍ରିମକୋର୍ଟର ଅନ୍ୟତମ ବିଚାରପତି ଜଷ୍ଟିସ୍ ଜୁଷ୍ଟିସ ରାମକୃଷ୍ଣ ଗାଭାଇ ଗତ ସେପ୍ଟେମ୍ବର ମାସ ଶେଷ ସପ୍ତାହରେ ମହାରାଷ୍ଟ୍ରରେ ବୃତ୍ତୀ ସ୍ଥାୟୀ ବେଞ୍ଚର

କର୍ଣ୍ଣାକେ ରାଜ୍ୟରେ ୨୦୧୩ ମସିହାରେ ବାଙ୍ଗାଲୋର ବ୍ୟତୀତ ପରସ୍ପତ ଓ ଗୁଲବର୍ଗରେ ଏକା ସାଙ୍ଗରେ ଦୁଇଟି ବ୍ୟାଞ୍ଚ ସ୍ଥାପିତ ହୋଇଥିଲା । ଯଦି ସୁପ୍ରିମକୋର୍ଟର ଜଣେ ବିଚାରପତି ଗୋଟିଏ ରାଜ୍ୟର ଆବଶ୍ୟକତା ଦୃଷ୍ଟିରୁ ତିନିରୁ ଅଧିକ ସ୍ଥାୟୀ ବ୍ୟାଞ୍ଚ ପ୍ରତିଷ୍ଠା ପାଇଁ ଯୁକ୍ତି ବାଞ୍ଛୁଛନ୍ତି ତେବେ ଓଡ଼ିଶାରେ ମଧ୍ୟ ହାଇକୋର୍ଟର ସ୍ଥାୟୀ ବେଞ୍ଚ କାର୍ଯ୍ୟକ୍ଷେତ୍ର ନାହିଁ ବୋଲି ଶ୍ରୀ ହୋତା କହିଛନ୍ତି । ଏହାଛଡ଼ା ଆଇନ ପାଠ୍ୟକ୍ରମର ଗୁଣବତ୍ତା ବୃଦ୍ଧିକରି ଉପଯୁକ୍ତ ଭାବରେ ଏଡଭୋକେଟ୍ ମାନଙ୍କ ଜ୍ଞାନ କୌଶଳକୁ ବୃଦ୍ଧି କରିବାରେ ସହାୟକ ହେବା ପାଇଁ ମୁଖ୍ୟମନ୍ତ୍ରୀ ସମ୍ବଲପୁର ଠାରେ ଏଡଭୋକେଟ୍ ଏକାଡେମି ଓ ଗବେଷଣା କେନ୍ଦ୍ର ପ୍ରତିଷ୍ଠା କରିବା ପାଇଁ ପଦକ୍ଷେପ ନେବାକୁ ଶ୍ରୀ ହୋତା ଦାବି କରିଛନ୍ତି । ଏଥିପାଇଁ ସମ୍ବଲପୁରରେ ପର୍ଯ୍ୟାୟ ଭିଡିଓସି ରହିଛି ଏବଂ ଏହା ଜ୍ଞାନ କୌଶଳର ବିକେନ୍ଦ୍ରୀୟ କରଣରେ ସହାୟକ ହେବ ବୋଲି ସେ କହିଛନ୍ତି ।

## ଦେଶର ପ୍ରଭାବଶାଳୀ ଅମଲ୍ଲା ତାଲିକାରେ ତତ୍କୃର ପ୍ରମୋଦ କୁମାର ମିଶ୍ର ପ୍ରଥମ

ସମ୍ବଲପୁର : ଦେଶର ଅମଲ୍ଲାତନ୍ତ୍ର ପ୍ରଭାବଶାଳୀ ଅମଲ୍ଲା ତାଲିକାର ପ୍ରଥମ ସ୍ଥାନରେ ସମ୍ବଲପୁରର ପୁଅ ତଥା ପ୍ରଧାନମନ୍ତ୍ରୀଙ୍କ ପ୍ରମୁଖ ସଚିବ ତତ୍କୃର ପ୍ରମୋଦ କୁମାର ମିଶ୍ର ରହିଛନ୍ତି । ଦେଶର ପ୍ରମୁଖ ମର୍ଯ୍ୟାଦାଜନକ ପତ୍ରିକା 'ଇଣ୍ଡିଆ ଟୁଡେ'ର ଚଳିତ ସଂଖ୍ୟାର ସ୍ୱତନ୍ତ୍ର ସଂସରଣରେ ବିଭିନ୍ନ କ୍ଷେତ୍ରରେ କାର୍ଯ୍ୟରେ ପ୍ରଭାବଶାଳୀ ଓ କ୍ଷମତାଶାଳୀ ବ୍ୟକ୍ତିତ୍ୱଙ୍କୁ ସୂଚୀ କାରି କରାଯାଇଛି । ହାଇ ଆଣ୍ଡ ମାଲଟି (ଦି ଅଲଟିମେଟ୍ ପାଊର ଲିଷ୍ଟ ୨୦୨୪) ନାମରେ ପ୍ରକାଶିତ ସ୍ୱତନ୍ତ୍ର ସଂସରଣର 'ଦି କାଲଟ୍ ଇମ୍ପିମେଣ୍ଟ' ନାମକ ଶୀର୍ଷକରେ ଲେଖାଯାଇଛି ଯେ, ତତ୍କୃର ମିଶ୍ର ପ୍ରଧାନମନ୍ତ୍ରୀ ନରେନ୍ଦ୍ର ମୋଦୀଙ୍କ ସବୁଠାରୁ ବିଶ୍ୱସ୍ତ ଅମଲ୍ଲା । ଘଣ୍ଟାର କଣ୍ଠା ଭଳି ନିରନ୍ତର କାର୍ଯ୍ୟ କରି ଶାସନ କଳର ଏକ ଯୁଗକୁ ସେ ପୁରାଇ ଚାଲିଛନ୍ତି । ନିର୍ମଳ ଭାବପୂର୍ଣ୍ଣ, କମ୍ କଥା କହୁଥିବା ବ୍ୟକ୍ତିତ୍ୱର ଅଧିକାରୀ ତତ୍କୃର ମିଶ୍ର ସମଗ୍ର ବିଷୟରେ ତାଙ୍କର ନଜର ଥାଏ । ତାଙ୍କର ସରକାରଙ୍କ ଲାଗି ୨୪ ଘଣ୍ଟା ଉପଲବ୍ଧତା ହିଁ ତାଙ୍କୁ ଅପରିହାର୍ଯ୍ୟ କରି ରଖିଛି । ନୀତିଗତ କାଗଜପତ୍ର ଓ କ୍ୟାବିନେଟର ନୋଟଗ୍ରୁପ୍ସକୁ ତୁଟିଶୂନ୍ୟ କରିବାରେ ତାଙ୍କର ବିଶେଷ ଭୂମିକା ରହିଥିବା କୁହାଯାଇଛି । କାରଣ ତାଙ୍କ ସେବୁଲ ଦେଇ ନିୟୁକ୍ତି କମିଟି ସଂକ୍ରାନ୍ତ ସମସ୍ତ ଫାଇଲଗୁଡ଼ିକ ଯାତ୍ରାପାରୁ ଅମଲ୍ଲାତନ୍ତ୍ର କିମ୍ବା କୁଟନୈତିକ ପୋଷ୍ଟି ପାଇଁ ସମସ୍ତ ତାଲିକାଗୁଡ଼ିକୁ ପ୍ରଧାନମନ୍ତ୍ରୀଙ୍କ ନିକଟକୁ ପହଞ୍ଚାଇବା ପୂର୍ବରୁ ତାଙ୍କର ନାମ ପେନସିଲରୁ ଅକ୍ତିମ ସ୍ୱର୍ଣ୍ଣ ପାଇଥାଏ । ଲବି ଓ ଅପଥା ପ୍ରଭାବରୁ ନିୟୁକ୍ତିକୁ ମୁକ୍ତ କରିବା ପାଇଁ ତତ୍କୃର ମିଶ୍ର ନିୟୁକ୍ତି ୩୬୦ ଡିଗ୍ରୀ ମୂଲ୍ୟାଙ୍କନ ବ୍ୟବସ୍ଥା ଆରମ୍ଭ କରିଛନ୍ତି ବୋଲି ପତ୍ରିକା ପକ୍ଷରୁ ଉଲ୍ଲେଖ କରାଯାଇଛି । ଏହି ସଂସରଣରେ ରାଜନୈତିକ ତାଲିକାରେ ପ୍ରଧାନମନ୍ତ୍ରୀ- ନରେନ୍ଦ୍ର ମୋଦୀ, ବ୍ୟବସାୟିକ ତାଲିକାରେ ମୁକେଶ୍ ଆମ୍ବାନୀ ପ୍ରଥମ ଆଇକନ ତାଲିକାରେ ଅମିତାଭ ବଚ୍ଚନ ପ୍ରଥମ ସ୍ଥାନରେ ରହିଥିବା ବେଳେ ରିଜର୍ଭ



ବ୍ୟାଙ୍କ ଗଭର୍ଣ୍ଣର ଶକ୍ତିକାନ୍ତ ଦାସ ପ୍ରଭାବଶାଳୀ ଅମଲ୍ଲା ତାଲିକାରେ ତୃତୀୟ ସ୍ଥାନ ଅଧିକାର କରିଛନ୍ତି । ଉଭୟ ପ୍ରମୋଦ ଓ ଶକ୍ତିକାନ୍ତ ଦୁଇ ଓଡ଼ିଆ ଅଧିକାରୀ ।



## ତତ୍କୃର ପି.କେ ମିଶ୍ରଙ୍କ ନେତୃତ୍ୱରେ ଜି-୨୦ ତିଆରଆରତତ୍କୃର ମନ୍ତ୍ରୀ ସ୍ତରୀୟ ବୈଠକରେ ଯୋଗଦେଲେ ଉଚ୍ଚସ୍ତରୀୟ ଭାରତୀୟ ପ୍ରତିନିଧି ଦଳ

ନୂଆଦିଲ୍ଲୀ: ବିପର୍ଯ୍ୟୟ ବିପଦକୁ ହାସ କରିବା ଉପରେ ଭାରତ ଗୁରୁତ୍ୱରୋପ କରିଛି । ପ୍ରଧାନ ମନ୍ତ୍ରୀଙ୍କ ପ୍ରମୁଖ ସଚିବ ତତ୍କୃର ପି. କେ. ମିଶ୍ରଙ୍କ ନେତୃତ୍ୱରେ ଏକ ଉଚ୍ଚସ୍ତରୀୟ ଭାରତୀୟ ପ୍ରତିନିଧି ଦଳ ବ୍ରାଜିଲର ବେଲେମ୍ ଠାରେ ହୋଇଥିବା ଜି-୨୦ ବିପର୍ଯ୍ୟୟ ବିପଦ ହାସ କାର୍ଯ୍ୟକାରୀ ଗୋଷ୍ଠୀ (ତିଆରଆରତତ୍କୃର) ମନ୍ତ୍ରୀସଭାୟ ବୈଠକରେ ଅଂଶ ଗ୍ରହଣ କରିଛନ୍ତି । ଭାରତୀୟ ପ୍ରତିନିଧି ଦଳର ସକ୍ରିୟ ଅଂଶଗ୍ରହଣ ସହିତ ବିପର୍ଯ୍ୟୟ ବିପଦ ହାସ ଉପରେ ପ୍ରଥମ 'ମନ୍ତ୍ରୀସଭାୟ ଯୋଷଣାମାଳା' ବୃତ୍ତାନ୍ତ ରୂପ ଦେବା ପାଇଁ ସହମତି ପ୍ରକାଶ ପାଇଛି । ବିଭିନ୍ନ ମନ୍ତ୍ରୀସଭାୟ ଅଧିବେଶନରେ ତତ୍କୃର ପି. କେ. ମିଶ୍ର ବିପର୍ଯ୍ୟୟ ବିପଦକୁ ହାସ କରିବା ଏବଂ ଭାରତରେ ବିପର୍ଯ୍ୟୟର ମୁକାବିଲା କରିବା ପାଇଁ ଅର୍ଥ ଯୋଗାଣକୁ ବୃଦ୍ଧି କରିବା ପାଇଁ

ଅର୍ଥ ଯୋଗାଣକୁ ବୃଦ୍ଧି କରିବା ବିଗରେ ଭାରତ ସରକାରଙ୍କ ଦ୍ୱାରା କରାଯାଇଥିବା କାର୍ଯ୍ୟର



ଅଗ୍ରଗତି ବିଷୟରେ ବର୍ଣ୍ଣନା କରିଥିଲେ । ଜି-୨୦ର ଭାରତୀୟ ଅଧ୍ୟକ୍ଷତା ସମୟରେ ନିର୍ଦ୍ଧାରିତ ହୋଇଥିବା ତିଆରଆରତତ୍କୃର

ପାଞ୍ଚଟି ପ୍ରାଥମିକତା ଉପରେ ତତ୍କୃର ମିଶ୍ର ଗୁରୁତ୍ୱରୋପ କରିଥିଲେ । ପ୍ରାରମ୍ଭିକ ତେଜାବନୀ

ବ୍ୟବସ୍ଥା, ବିପର୍ଯ୍ୟୟ ପ୍ରତିରୋଧା ଭିଡିଓସି, ତିଆରଆର ଫାଇଲକାନ୍ସି, ପ୍ରତିରୋଧା ଭିଡିଓସି ଏବଂ ପ୍ରକୃତି ଭିତ୍ତିକ ସମାଧାନ ସମ୍ପର୍କରେ ମଧ୍ୟ

ସେ ସୂଚନା ଦେଇଥିଲେ । ବିପର୍ଯ୍ୟୟ ମୁକାବିଲା ଭିଡିଓସି କ୍ଷେତ୍ରରେ ସେ ପ୍ରଧାନମନ୍ତ୍ରୀଙ୍କ ବିପର୍ଯ୍ୟୟ ମୁକାବିଲା ପାଇଁ ମିଳିତ ଭିଡିଓସି (ସିଡିଆରଆର) ର ବିଶ୍ୱସ୍ତରୀୟ ପଦକ୍ଷେପକୁ ସାମିଲ କରିଥିଲେ, ଯେଉଁଥିରେ ବର୍ତ୍ତମାନ ୪୦ଟି ଦେଶ ଏବଂ ୭ଟି ଅନ୍ତର୍ଜାତୀୟ ସଂଗଠନ ସହଯ୍ୟ ଅଛନ୍ତି ।

ପ୍ରଧାନମନ୍ତ୍ରୀଙ୍କ ପ୍ରମୁଖ ସଚିବ ସେଣ୍ଟାଲ ଫ୍ରେମ୍‌ୱାର୍କ ପ୍ରତି ଭାରତ ସରକାରଙ୍କ ପ୍ରତିବନ୍ଧକାଳୁ ଦୋହରାଇ ବିଶ୍ୱସ୍ତରରେ ବିପର୍ଯ୍ୟୟ ମୁକାବିଲା ବୃଦ୍ଧି ପାଇଁ ଜ୍ଞାନ ଆଦାନ ପ୍ରଦାନ, ପ୍ରଯୁକ୍ତି ଦେଶନେଶ ଏବଂ ସ୍ଥାୟୀ ବିକାଶ କ୍ଷେତ୍ରରେ ଅନ୍ତର୍ଜାତୀୟ ସହଯୋଗ ବୃଦ୍ଧି କରିବାକୁ ଆହ୍ୱାନ ଦେଇଥିଲେ । ଭାରତୀୟ ପ୍ରତିନିଧି ଦଳ ବ୍ରାଜିଲ ଏବଂ ଦକ୍ଷିଣ ଆଫ୍ରିକାର ମନ୍ତ୍ରୀଙ୍କ ସହ ଡ୍ରୋଇକା ବୈଠକରେ ଅଂଶଗ୍ରହଣ କରିଥିଲେ । ଆୟୋଜକ ଦେଶ ବ୍ରାଜିଲ ଏବଂ ଜାପାନ, ନରଓଡ଼୍େ, ଦକ୍ଷିଣ ଆଫ୍ରିକା, ଦକ୍ଷିଣ କୋରିଆ, ଜର୍ମାନୀ ଏବଂ

ନିମନ୍ତ୍ରିତ ଆନ୍ତର୍ଜାତୀୟ ସଂଗଠନର ମୁଖ୍ୟଙ୍କ ସହ ଦ୍ୱିପାକ୍ଷିକ ବୈଠକ କରିଥିଲେ ।

ଅତ୍ୟଧିକ ଉତ୍ତାପ ଉପରେ ଯୁବନ-ସଞ୍ଚିର ଆହ୍ୱାନରେ ପ୍ରତିକ୍ରିୟା ପ୍ରକାଶ କରି ପ୍ରଧାନମନ୍ତ୍ରୀଙ୍କ ପ୍ରମୁଖ ସଚିବ ତତ୍କୃର ମିଶ୍ର ସ୍ଥାନୀୟ ପରିସ୍ଥିତି ଅନୁଯାୟୀ ପାରମ୍ପରିକ ଅଭ୍ୟାସକୁ ପ୍ରୋତ୍ସାହିତ କରିବା ଉପରେ ଗୁରୁତ୍ୱ ଦେବା ସହ ନିଆଯାଉଥିବା ଅଭିଜ୍ଞତା ଏବଂ ପଦକ୍ଷେପ ବିଷୟରେ ଜଣାଇଥିଲେ । ୨୦୨୩ ମସିହାରେ ଜି-୨୦ ର ଅଧ୍ୟକ୍ଷତା ସମୟରେ ଭାରତର ଉଦ୍ୟମରେ ପ୍ରଥମ ତି.ଆର.ଆର. ତତ୍କୃର ପ୍ରତିଷ୍ଠା କରାଯାଇଥିଲା । ତତ୍କୃର ମିଶ୍ର ତିଆରଆରତତ୍କୃରକୁ ଜାରି ରଖିବା ଏବଂ ମନ୍ତ୍ରୀ ସଭାକୁ ବୃଦ୍ଧି କରିବା ପାଇଁ ବ୍ରାଜିଲ ପ୍ରେସିଡେନ୍ସିକୁ ଅଭିନନ୍ଦନ ଜଣାଇଥିଲେ ଏବଂ ଆସନ୍ତା ବର୍ଷ ହେବାକୁ ଥିବା ଜି.୨୦ ଅଧ୍ୟକ୍ଷତାରେ ତିଆର-ଆରତତ୍କୃର ଉପରେ ଦକ୍ଷିଣ ଆଫ୍ରିକା ପ୍ରତି ଭାରତର ସମର୍ଥନକୁ ଦୋହରାଇଥିଲେ ।

### ଏ ସଂଖ୍ୟାରେ..



ସାମ୍ବୁ ପକ୍ଷେ ଗୁଡ଼



ଦୁକମଳିୟାକୁ ସକ୍ରିୟ କରେ ଖଲୁରା



ଦେହ ପାଇଁ ତେଜପତ୍ର



ମଦୁର ରମଜାନାବା



ସାମ୍ବୁ ପାଇଁ ଭଲ ଭେଣ୍ଟି



ଅମୃତଭଣ୍ଡାର ଉପକାରିତା

## ତ୍ରୟ ଆଉଟ୍ ଛାତ୍ରଛାତ୍ରୀମାନଙ୍କ ପାଇଁ ସତରଞ୍ଜ କାର୍ଯ୍ୟକ୍ରମ



ସମ୍ବଲପୁର: ସମ୍ବଲପୁର ଜିଲ୍ଲା ପନକଉଡ଼ା ବ୍ଲକ୍ ଅଧିକାରୀ ବିଭିନ୍ନ ବିଦ୍ୟାଳୟର ତ୍ରୟ ଆଉଟ୍ ଛାତ୍ରଛାତ୍ରୀଙ୍କୁ ବିଦ୍ୟାଳୟ ଅଭିଯୁକ୍ତ କରାଇବା ଉଦ୍ଦେଶ୍ୟରେ ଏକ ନୂତନ ଶତରଞ୍ଜ କାର୍ଯ୍ୟକ୍ରମ ଅନୁଷ୍ଠିତ ହୋଇଯାଇଛି । ପନକଉଡ଼ା ବ୍ଲକ୍ ଗୋଷ୍ଠୀ ଶିକ୍ଷା ଅଧିକାରୀ ସେବାଶ୍ରୀ ଭୋଇଙ୍କ ସଭାପତିତ୍ଵରେ ଅନୁଷ୍ଠିତ କାର୍ଯ୍ୟକ୍ରମରେ ସମ୍ବଲପୁର ଜିଲ୍ଲା ପରିଷଦର ମୁଖ୍ୟ ଉନ୍ନୟନ ତଥା ନିର୍ବାହୀ ଅଧିକାରୀ ଧର୍ମେନ୍ଦ୍ର ମଲ୍ଲିକ ମୁଖ୍ୟ ଅତିଥି, ଜିଲ୍ଲା ଶିକ୍ଷା ଅଧିକାରୀ ମାନାରାଣୀ ମଙ୍ଗଳ ସତରଞ୍ଜ ଅତିଥି, ପ୍ରାକ୍ତନ ଶିକ୍ଷା ମନ୍ତ୍ରାଳୟ ଡ. ଗିରିଧାରୀ ହୋତା

ମୁଖ୍ୟବକ୍ତା ଭାବେ ଯୋଗ ଦେଇଥିଲେ । ଶିକ୍ଷକ ଅଧିକାରୀ ପ୍ରଧାନଙ୍କ ସଂଯୋଜନାରେ ଆୟୋଜିତ ଏହି କାର୍ଯ୍ୟକ୍ରମରେ ଚନ୍ଦ୍ର ଶେଖର ବେହେରା ଜିଲ୍ଲା ସ୍କୁଲର ପ୍ରଧାନଶିକ୍ଷକ ଲୋକିତା ଦାଶ, ଅବସରପ୍ରାପ୍ତ ଶିକ୍ଷକ ହରି ନାରାୟଣ ପଣ୍ଡା, ପନକଉଡ଼ା ବ୍ଲକ୍ ଗୋଷ୍ଠୀ ସଂସାଧନ ସଂଯୋଜକ ତଥା ଅତିରିକ୍ତ

ଗୋଷ୍ଠୀ ଶିକ୍ଷା ଅଧିକାରୀ ରମେଶ ଚନ୍ଦ୍ର ମିଶ୍ର ସମ୍ମାନିତ ଅତିଥି ଭାବେ ଯୋଗ ଦେଇଥିଲେ । ଚନ୍ଦ୍ର ଶେଖର ବେହେରା ଜିଲ୍ଲା ସ୍କୁଲର ପ୍ରଧାନଶିକ୍ଷକ ଲୋକିତା ଦାଶ କାର୍ଯ୍ୟକ୍ରମରେ ପ୍ରାରମ୍ଭିକ ସୂଚନା ଏବଂ ଅତିରିକ୍ତ ଗୋଷ୍ଠୀ ଶିକ୍ଷା ଅଧିକାରୀ ରମେଶ ଚନ୍ଦ୍ର ମିଶ୍ର ପନ୍ୟବାଦ ଅର୍ପଣ କରିଥିଲେ । ଏହି କାର୍ଯ୍ୟକ୍ରମରେ

ପନକଉଡ଼ା ବ୍ଲକ୍ ଅଧିକାରୀ ବିଭିନ୍ନ ବିଦ୍ୟାଳୟର ୯୩ଜଣ ତ୍ରୟ ଆଉଟ୍ ଛାତ୍ରଛାତ୍ରୀ ଓ ସେମାନଙ୍କର ମାତାପିତା ଉପସ୍ଥିତ ଥିଲେ । ଆଗାମୀ ଦିନରେ ସେମାନଙ୍କ ଝିଅପୁଅ ଯେପରି ପ୍ରତିଦିନ ବିଦ୍ୟାଳୟକୁ ଆସି ପାଠ ପଢ଼ିବେ, ସେଥିପାଇଁ ଅଭିଭାବକ ମାନେ ସଂକଳ୍ପବଦ୍ଧ ହୋଇଥିଲେ ।

## ରକ୍ତଦାନ ଶିବିର, ୭୩ ଯୁନିଟ୍ ରକ୍ତ ସଂଗ୍ରହ

ସମ୍ବଲପୁର: ଗୋବିନ୍ଦତୋଳା ସୋର୍ଟିଂ ଯୁନିଟ୍ କ୍ଲବ୍ ଓ ଲାୟନ୍ସ କ୍ଲବ୍ ମିଳିତ ଆନୁକୁଲ୍ୟରେ ଆୟୋଜିତ ରକ୍ତଦାନ ଶିବିରରେ ୭୩ ଯୁନିଟ୍ ରକ୍ତ ସଂଗ୍ରହୀତ ହୋଇଥିଲା । ସମ୍ବଲପୁର ବିଧାନସଭା ଜୟନାରାୟଣ ମିଶ୍ର ମୁଖ୍ୟ ଅତିଥି ଭାବେ ଯୋଗଦେଇ ଏହି ଶିବିର ଉଦଘାଟନ କରିଥିଲେ । ସୋର୍ଟିଂ ଯୁନିଟ୍ କ୍ଲବ୍ ସଭାପତି ବିକାଶ ମିଶ୍ର, ଉପସଭାପତି ଭାଗିରଥୀ ସିଂଦେଓ, ସମ୍ପାଦକ ସଞ୍ଜିବ କୁମାର ନାୟକ, ଉପଦେଷ୍ଟା ପ୍ରଦୀପ ପାଢ଼ୀ, ଲାୟନ୍ସ କ୍ଲବ୍ ସଭାପତି ନାରାୟଣ ଅଗ୍ରୱାଲ, ଚେୟାରମ୍ୟାନ ସିଦ୍ଧେଶ ଅଗ୍ରୱାଲ, କ୍ଲବ୍ ପୂର୍ବତନ ଗଭର୍ଣ୍ଣର ଦେବେନ୍ଦ୍ର କୁମାର ଲାଠୀଙ୍କ ପ୍ରତ୍ୟକ୍ଷ ତତ୍ତ୍ଵାବଧାନରେ ଶିବିର ଆୟୋଜିତ ହୋଇଥିଲା ।



ଆସୁରୀ ପ୍ରକୃତି ବିଶିଷ୍ଟ ମନୁଷ୍ୟ ଜାଣନ୍ତି ନାହିଁ ଯେ ସେମାନଙ୍କୁ କେଉଁ କର୍ମରେ ପ୍ରବୃତ୍ତ ହେବା ଉଚିତ ଏବଂ କେଉଁ କର୍ମରୁ ନିବୃତ୍ତ ରହିବା ଉଚିତ, କାରଣ ତାଙ୍କ ପାଖରେ ନା ଶୁଚିତା, ନା ଶ୍ରେଷ୍ଠ ଆଚରଣ ନା ସତ୍ୟପାଳନର ଭାବନା ଥାଏ । ମନୁଷ୍ୟ ସେହି କର୍ମରେ ପ୍ରବୃତ୍ତ ହେବା ଉଚିତ, ଯାହାର ଆଚରଣ ଓ ଅନୁଶୀଳନ ଦ୍ଵାରା ସ୍ଵୟଂ ପରିମାର୍ଜନର ଅଥବା ସୃଷ୍ଟିର କଲ୍ୟାଣର ସମ୍ଭାବନା ବଳବତ୍ତା ହୋଇଥାଏ । ଏହାର ବିପରୀତ ଯେଉଁ କାର୍ଯ୍ୟର ଆଚରଣ ଦ୍ଵାରା ସ୍ଵୟଂ ତଥା ସୃଷ୍ଟିର ଅକଲ୍ୟାଣ ହୋଇଥାଏ, ସେହି କର୍ମ ନିବୃତ୍ତି ଯୋଗ୍ୟ ହୋଇଥାଏ । ଆସୁରୀ ସ୍ଵଭାବ ଯୁକ୍ତ ବ୍ୟକ୍ତି ଏପରି କରିପାରିବାର ଏଥିପାଇଁ ଅସମର୍ଥ ହୋଇଥାନ୍ତି, କାରଣ ସେମାନଙ୍କ ପାଖରେ ଶୁଚିତା ଅର୍ଥାତ୍ ବାହ୍ୟ ଏବଂ ଆନ୍ତରିକ ଶୁଦ୍ଧି, ଶ୍ରେଷ୍ଠ ଆଚରଣ ତଥା ସତ୍ୟପାଳନ କରିବାର ଭାବ ରହି ନ ଥାଏ ।

ପାଇଁ କେବଳ ନିଜର ସ୍ଵାର୍ଥ, ନିଜର ଅହଙ୍କାର ଏବଂ ନିଜର ଭୋଗ-ବିଳାସ ମୁଖ୍ୟ ହୋଇଥାଏ । ତାଙ୍କ ପାଇଁ ଧର୍ମ, ନ୍ୟାୟ, ନୀତି, ସଦାଚାର, ପରୋପକାର ପରି ବିଷୟ ଗୋଟି ହୋଇଯାଏ । ଯେହେତୁ ଆସୁରିକ ବୃତ୍ତି ଯୁକ୍ତ ମନୁଷ୍ୟ ପ୍ରବୃତ୍ତି ଏବଂ ନିବୃତ୍ତି ଅର୍ଥାତ୍ କ'ଣ କରିବ ଓ କ'ଣ ନ କରିବ ଏହି ଉଭୟକୁ ଜାଣେ ନାହିଁ, ସେଥିପାଇଁ ତା' ପାଖରେ ନା ତ ବାହ୍ୟ ଓ ଆନ୍ତରିକ ଶୁଦ୍ଧି ଥାଏ, ନା ସେ ଏପରି ଆଚରଣ କରିପାରେ, ଯାହାକୁ ଶ୍ରେଷ୍ଠ ବା ପବିତ୍ର କୁହାଯାଇ ପାରିବ ଏବଂ ଏହା ସହିତ ସେ ନିଷପତ୍ତ, ହିତକର, ସତ୍ୟଭାଷଣ ଏବଂ ସତ୍ୟପାଳନ ଠାରୁ ମଧ୍ୟ ପୂର୍ଣ୍ଣ ରୂପେ ବିମୁଖ ହୋଇଥାଏ ।

ଜଗତ ଆଶ୍ରୟରହିତ, ସର୍ବଥା ଅସତ୍ୟ, ଈଶ୍ଵରଙ୍କ ବିନା, ଆପେ ଆପେ କେବଳ ସ୍ତ୍ରୀ-ପୁରୁଷଙ୍କ ସଂଯୋଗରୁ ଉତ୍ପନ୍ନ ହୋଇଛି, ତେଣୁ କେବଳ କାମ ହିଁ ଏହାର କାରଣ । ଏହା ବ୍ୟତୀତ ଏହି ସଂସାର ହେବାର ଅନ୍ୟ କ'ଣ କାରଣ ହୋଇପାରେ ? ଆସୁରୀ ବୃତ୍ତି ସମ୍ପନ୍ନ ମନୁଷ୍ୟର ଲକ୍ଷଣର ପରିଭାଷା ବୁଝାଇ ଭଗବାନ ଶ୍ରୀକୃଷ୍ଣ କହିଛନ୍ତି ଯେ ଏହି ସ୍ଵଭାବ ଯୁକ୍ତ ବ୍ୟକ୍ତି ପ୍ରବୃତ୍ତି-ନିବୃତ୍ତିର ଭେଦକୁ ଜାଣନ୍ତି ନାହିଁ, ଏହା ସହିତ ସେମାନେ ଏହା କହିଥାନ୍ତି ଓ ମାନିଥାନ୍ତି ଯେ ଏହି

ଚରାଚର ଜଗତର ଅର୍ଥାତ୍ ସଂସାରର ତ ଧର୍ମ-ଅଧର୍ମ ରୂପରେ କୌଣସି ପ୍ରକାର ଆଧାର ଓ ଆଶ୍ରୟ ନାହିଁ ଏବଂ ଯେତେବେଳେ କୌଣସି ପ୍ରକାର ଆଶ୍ରୟ ନାହିଁ ସେତେବେଳେ ଈଶ୍ଵରଙ୍କର ଅସ୍ତିତ୍ଵ ହିଁ ସନ୍ଦିଗ୍ଧ ହୋଇଯାଏ ତଥା ଏହି ଜଗତର କୌଣସି ରଚୟିତା, ଶାସକ ଏବଂ ନିୟାମକ ମଧ୍ୟ ନାହାନ୍ତି । ତାଙ୍କ ଅନୁସାରେ ଏହି ଜଗତ କୌଣସି ଈଶ୍ଵରଙ୍କ ବିନା କେବଳ ସ୍ତ୍ରୀ-ପୁରୁଷଙ୍କ ପରସ୍ପର କାମବଶତଃ ସଂଯୋଗ କାରଣରୁ ଉତ୍ପନ୍ନ ହୋଇଛି, ତେଣୁ କାମ ହିଁ ଏହାର ଅସ୍ତିତ୍ଵର ଏକମାତ୍ର କାରଣ ଅଟେ- ଏହା ବ୍ୟତୀତ ଏହାର ଅନ୍ୟ କୌଣସି ପ୍ରୟୋଜନ ନାହିଁ ।

ଏହି ବିଷୟ କହିବା ପଛରେ ସ୍ପଷ୍ଟ ଅଭିପ୍ରାୟ ହେଉଛି ଏପରି ସ୍ଵଭାବ ଯୁକ୍ତ ବ୍ୟକ୍ତି ମାନଙ୍କୁ ଯେ ଏହି ଜଗତର ଉଦ୍ଦେଶ୍ୟ କେବଳ ଏଠାରେ ଏହାର ମନଇଚ୍ଛା ଭୋଗ, ଭୋଗିନେବା ଉଚିତ । ସେମାନଙ୍କର ଈଶ୍ଵରଙ୍କ ଠାରେ, କର୍ମ ବିଧାନରେ, କୌଣସି ଜୀବନ ଉଦ୍ଦେଶ୍ୟରେ ବିଶ୍ଵାସ ନଥାଏ, ତେଣୁ ସେମାନେ ଭାବନ୍ତି ଏଠାରେ ଯେଉଁ କ୍ଷଣିକ ସୁଖ ମିଳିଥାଏ- ତାହାକୁ ଭୋଗିବାରେ ଜୀବନକୁ କଟାଇ ଦେବା ଉଚିତ । ସେଥିପାଇଁ ଚାର୍ବକ ଦର୍ଶନରେ କୁହାଯାଇଛି- ଯଦି ଏହି ଜୀବନ

କୌଣସି ଆବାଗମନ ନାହିଁ, ତା'ର ଜନ୍ମ ଭଗବାନଙ୍କ ଠାରୁ ହୋଇନାହିଁ, ତାକୁ ମରିବା ପରେ ନିଜ କର୍ମର ପରିଣାମ ପ୍ରାପ୍ତ କରିବା ପାଇଁ କେଉଁଆଡ଼େ ଯିବାର ନାହିଁ, ତାହେଲେ ଯେତେ ଦିନ ବଞ୍ଚିବ, ସୁଖ ଭୋଗ କରିବା ପାଇଁ ହିଁ ବଞ୍ଚିଥିବ । ଏପରି ବଞ୍ଚିବାର ଇଚ୍ଛା ରଖିଥିବା ବ୍ୟକ୍ତି ଯଦି ଉଧାର ନେଇ ମଧ୍ୟ ଘିଅ ପିଇବାକୁ ଚାହେଁ, ତାହେଲେ ଚିତ୍ତାର ବିଷୟ ନୁହେଁ, କାରଣ ମରିବା ପରେ କାହାକୁ କୌଣସି ହିସାବ ଦେବାର ନାହିଁ । ଯେତେ ବେଳେ କୌଣସି ହିସାବ ଦେବା-ନେବାକୁ କେହି ନାହାନ୍ତି, ତାହେଲେ ପୁଣି କର୍ମ କରିବା ସହିତ ଦାୟିତ୍ଵ ବୋଧର କଥା ମଧ୍ୟ ନିର୍ଦ୍ଦେଶ ହୋଇଯାଏ । ସେଥିପାଇଁ ଏପରି ଭାବନା ସମ୍ପନ୍ନ ବ୍ୟକ୍ତି, ଯେହେତୁ ତା'ର ବିଶ୍ଵାସ ଦାୟିତ୍ଵବୋଧ ବା କର୍ତ୍ତବ୍ୟ କର୍ମରେ ନ ଥାଏ, ସେଥିପାଇଁ ତାକୁ ଚୋରି, ଅପରାଧ, ହିଂସା, ବ୍ୟଭିଚାର କରିବାର କିଛି ଖରାପ ନଜରକୁ ଆସେ ନାହିଁ । ସେମାନେ ଭାବନା କରିଥାନ୍ତି ଯେ ଯଦି କୁର୍ମ କରି ମଧ୍ୟ ସୁଖ ମିଳିଥାଏ ତେବେ ସେହି କୁର୍ମକୁ ନିଃସଙ୍କୋଚ କରିବା ଉଚିତ, କାରଣ ଜୀବନ ନିର୍ଦ୍ଦେଶ, ତାହାର କୌଣସି ପରମ ଉଦ୍ଦେଶ୍ୟ ନାହିଁ । ଏପରି ଚିନ୍ତନ ଆସୁରୀ ସ୍ଵଭାବ ଯୁକ୍ତ ବ୍ୟକ୍ତିର ହୋଇଥାଏ ।

ଏପର୍ଯ୍ୟନ୍ତ ତ କଥା ଠିକ୍ ଯେ ବ୍ୟକ୍ତି ଏପରି ଚିନ୍ତା କରୁଛି, କିନ୍ତୁ ଯଦି ଦେଖିବା ବ୍ୟକ୍ତିର ଏପରି ଚିନ୍ତାର ପରିଣାମ କ'ଣ ବାହାରୁଛି, ତେବେ ପରିଣାମ ସ୍ପଷ୍ଟ କରୁଛି ଯେ ସଂସାରର ସମସ୍ତ ଭୋଗକୁ ପାଗଳଙ୍କ ଭଳି ଭୋଗିନେବାର ଭାବ ରଖିଥିବା ବ୍ୟକ୍ତିର ଜୀବନ ମଧ୍ୟ ପାଗଳାମିରେ, ଅସ୍ଵବ୍ୟସ୍ତତାରେ, ଅରାଜକତାରେ ବଦଳିଯାଏ । ଦୈବୀ ସମ୍ପଦ ଯୁକ୍ତ ବ୍ୟକ୍ତିର ଜୀବନ ଏକ ଦିଗ, ଏକ ଲକ୍ଷ୍ୟ, ଏକ ଉଦ୍ଦେଶ୍ୟ ପାଇଁ ସମର୍ପିତ ହୋଇଥାଏ । ସେଥିପାଇଁ ତା' ଜୀବନରେ ଏକ ସତ୍ଵକନ, ଏକ ସଙ୍ଗୀତ, ଏକ ସାଂସ୍କୃତିକ ଦେଖିବାକୁ ମିଳିଥାଏ । ଏହାର ବିପରୀତ ଜଗତର ଅସ୍ତିତ୍ଵକୁ ନିର୍ଦ୍ଦେଶ ବୁଝୁଥିବା, ଆସୁରୀ ସମ୍ପଦ ଯୁକ୍ତ ବ୍ୟକ୍ତିର ଜୀବନ ପ୍ରାୟ ବିକ୍ଷିପ୍ତ ସମାନ ହୋଇଯାଏ । ତା' ଜୀବନରେ ନା କୌଣସି ଦିଗ ଥାଏ, ନା କୌଣସି ଗନ୍ତବ୍ୟ । ବାସନାର ଦଳକାଏ ପବନ ଆସେ ଏବଂ ସେ ତାହାକୁ ପୂର୍ଣ୍ଣ କରିବାକୁ ବାହାରି ପଡ଼େ । ଏବେ ସେହି ଦୌଡ଼ରୁ ମୁକ୍ତି ମିଳିଥାଏ କି ନାହିଁ ସେ ଅନ୍ୟ ଏକ ଦୌଡ଼ରେ ସାମିଲ ହୋଇଯାଏ । ଜୀବନ ତା' ପାଇଁ ଏକ ଧାଁ-ଦଉଡ଼, କେବେ ପୂର୍ଣ୍ଣ ହୋଇପାରୁ ନଥିବା ଦୃଷ୍ଟାରେ ପରିବର୍ତ୍ତିତ ହୋଇଯାଏ । ଶ୍ରୀଭଗବାନ କହିଛନ୍ତି, ଆସୁରୀ

## କୁମ୍ଭଦିନୀ ଶତପଥୀଙ୍କ ପରଲୋକ

ବରଗଡ଼ : ଭେତେନର ସ୍ଵର୍ଗତ ତାଙ୍କୁ ଅକ୍ତୋବର ଶତପଥୀଙ୍କ ଧର୍ମପତ୍ନୀ କୁମ୍ଭଦିନୀ ଶତପଥୀ (୭୦)ଙ୍କ ତାଙ୍କ ବାସଭବନରେ ପରଲୋକ ହୋଇଯାଇଛି । ସେ ଦୀର୍ଘଦିନରୁ ବାର୍ଦ୍ଧକ୍ୟକ୍ରମିତ ରୋଗରେ ଶଯ୍ୟାଶାୟୀ ଥିଲେ । ତାଙ୍କର ଚାରିପୁଅ ତାଙ୍କୁ ବିଭୂତି ଭୂଷଣ ଶତପଥୀ, ଭାରତ ଭୂଷଣ ଶତପଥୀ, ଜଗତ ଭୂଷଣ ଶତପଥୀ, ଆଦିତ୍ୟ ଭୂଷଣ ଶତପଥୀ ଓ ଝିଅ ପୁଷ୍ପାଞ୍ଜଳି ଶତପଥୀଙ୍କ ସମେତ ପୁତ୍ରବଧୂ, ନଚିନାତୁଣୀ ଉପସ୍ଥିତ ଥିଲେ । ପରେ ଏକ ଶୋଭାଯାତ୍ରାରେ ତାଙ୍କ ପାର୍ଥିବ ଶରୀରକୁ ଭେତେନ ନିକଟସ୍ଥ ଦତ୍ତାନଦୀ ଶ୍ଵଶାନ ଘାଟକୁ ନିଆଯାଇ ଅନ୍ତ୍ୟେଷ୍ଠିକ୍ରମ କରାଯାଇଥିଲା । ବଡ଼ପୁଅ ତାଙ୍କୁ ବିଭୂତି ଭୂଷଣ ଶତପଥୀ ମୁଖାଗ୍ନି ଦେଇଥିଲେ ।

## ପିପିଡ଼ି ଉପଖଣ୍ଡର ନୂତନ ବିଦ୍ୟୁତ୍ ଡିଭିଜନ୍ କାର୍ଯ୍ୟାଳୟ ଉଦଘାଟିତ

ବରଗଡ଼ : ପଶ୍ଚିମ ଓଡ଼ିଶାର ବିଦ୍ୟୁତ୍ ବିତରକ କମ୍ପାନୀ ପିପିଡ଼ି ଉପଖଣ୍ଡର ବିଦ୍ୟୁତ୍ ଉପଭୋକ୍ତାଙ୍କ ସୁବିଧା ଦୃଷ୍ଟିରୁ ନୂତନ କ୍ଷାନକୌଶଳରେ ନିର୍ମିତ ସମସ୍ତ ବୈଷୟିକ ସୁବିଧା ଥିବା ନିଜସ୍ଵ ସ୍ତ୍ରୀୟା ନୂତନ ଜେନାଲ୍ କାର୍ଯ୍ୟାଳୟ ଏବଂ ବରଗଡ଼ (ପଶ୍ଚିମ) ବିଦ୍ୟୁତ୍ ଡିଭିଜନ୍ କାର୍ଯ୍ୟାଳୟ କମ୍ପାନୀର ମୁଖ୍ୟ କାର୍ଯ୍ୟନିର୍ବାହୀ ଅଧିକାରୀ ପ୍ରବୀଣ ବର୍ମାଙ୍କ କରକମଳରେ ଶୁଭ ଉଦଘାଟିତ ହୋଇଯାଇଛି । ଏହା ପୂର୍ବରୁ ପିପିଡ଼ି ଉପଖଣ୍ଡର ନିଜସ୍ଵ ସ୍ତ୍ରୀୟା ଅର୍ପିଏ କୋଠା ନଥିବାରୁ ଅନେକ ସମୟରେ ଠିକଣା ପରିବର୍ତ୍ତନ ଯୋଗୁଁ ଉପଭୋକ୍ତା ମାନଙ୍କୁ କାର୍ଯ୍ୟାଳୟ ଖୋଜିବାରେ ଅନେକ ଅସୁବିଧା ହେଉଥିଲା । ମାତ୍ର ଏହି ନୂତନ ଏବଂ ସ୍ତ୍ରୀୟା କାର୍ଯ୍ୟାଳୟ ଯୋଗୁଁ ଉପଭୋକ୍ତାଙ୍କୁ ଆଉ ବିଦ୍ୟୁତ୍ କାର୍ଯ୍ୟାଳୟର ଠିକଣା ପରିବର୍ତ୍ତନର ଚିନ୍ତା ରହିବ ନାହିଁ । ଏହି ଉଦଘାଟନା ଅବସରରେ କମ୍ପାନୀର ସମସ୍ତ ବିରଷ ଅଧିକାରୀ ତଥା ବରଗଡ଼ ବିଦ୍ୟୁତ୍ ମଣ୍ଡଳର ଅଧିକାରୀ ତଥା କର୍ମଚାରୀମାନେ ଉପସ୍ଥିତ ଥିଲେ ।

## ଅସୁରମାନଙ୍କ ଦୃଷ୍ଟିରେ ଜୀବନ

ସ୍ଵଭାବ ଯୁକ୍ତ ବ୍ୟକ୍ତି ମାନିଥାଏ ଯେ ଏହି ଜଗତ ପଛରେ କୌଣସି ଈଶ୍ଵରଙ୍କର ଅସ୍ତିତ୍ଵ ନାହିଁ, ବରଂ ଏହା ତ ସ୍ତ୍ରୀ-ପୁରୁଷଙ୍କ କାମ-ସଂଯୋଗରୁ ହିଁ ଉତ୍ପନ୍ନ ହୋଇଛି । ଯେଉଁ ବ୍ୟକ୍ତି ଏହି ବିଚାର ରଖିଥାଏ, ତା' ଜୀବନର ଏକମାତ୍ର ଲକ୍ଷ୍ୟ ବା ଉଦ୍ଦେଶ୍ୟ କାମନାଗୁଡ଼ିକର ଭୋଗ କରିବା ରହିଯାଏ । ପୁଣି ଏପରି ବ୍ୟକ୍ତି ପେଟ ଭରିବା ତଥା ପ୍ରଜନନ କରିବା ଅତିରିକ୍ତ ଜୀବନର କୌଣସି ଅନ୍ୟ ଲକ୍ଷ୍ୟ ବିଷୟରେ ଚିନ୍ତା କରିପାରି ନ ଥାଏ । ଏପରି ବ୍ୟକ୍ତିମାନଙ୍କୁ ନରପଶୁ, ନରପାମର ଅଚିତ୍ତ ଯାହାଙ୍କ ଶରୀର ଓ ଆକୃତି ଯଦିଓ ମନୁଷ୍ୟ ସମାନ ହୋଇଥାଏ, ପରନ୍ତୁ ତାଙ୍କର ଚିନ୍ତନରେ କେବଳ ପାଶବିକ ପ୍ରବୃତ୍ତିର ଆଧିପତ୍ୟ ରହିଥାଏ । ସେମାନେ କାମଭୋଗ ଅତିରିକ୍ତ ଜୀବନର ଅନ୍ୟ କୌଣସି ଆଧ୍ୟାତ୍ମିକ ବା ସାଂସ୍କୃତିକ ଲକ୍ଷ୍ୟର କଳ୍ପନା ମଧ୍ୟ କରି ପାରନ୍ତି ନାହିଁ । ଦୈବୀ ସମ୍ପଦ ଯୁକ୍ତ ବ୍ୟକ୍ତିର ଜୀବନ ଏକ ଅର୍ଥ, ଏକ ପ୍ରୟୋଜନ ପାଇଁ ସମର୍ପିତ ହୋଇଥାଏ ଏବଂ ଏଥିପାଇଁ ତା'ର ଜୀବନରେ ଆନନ୍ଦର କେବେହେଲେ ଅଭାବ ହୋଇ ନ ଥାଏ, ପରନ୍ତୁ ଆସୁରୀ ବ୍ୟକ୍ତିର ଜୀବନ କ୍ଷଣଭଙ୍ଗୁର ଭୋଗକୁ ଭୋଗିବାରେ ହିଁ ବ୍ୟତୀତ ହୋଇଯାଏ ଏବଂ ଏଥିପାଇଁ ତା' ଜୀବନରୁ ଅରାଜକତା ତଥା ବିକ୍ଷିପ୍ତତା କେବେହେଲେ ହ୍ରାସ ପାଇ ନ ଥାଏ ।

## ରାମାୟଣ କଥା : ଭରତଙ୍କ ଭ୍ରାତୃଭକ୍ତି



ବିଧାନ କରିବାକୁ ।

ସିଦ୍ଧାର୍ଥ, ବିଜୟ, ଜୟନ୍ତ ଏବଂ ଅଶୋକନନ୍ଦନ । ଅଯୋଧ୍ୟାର ସବୁଠୁ ଚାଲାକ ଓ ଚତୁର ଦୂତ । ମାୟାଘରୁ ଭରତଙ୍କୁ ଫେରାଇ ଆଣିବା ଦାୟିତ୍ୱ ତାଙ୍କୁ ସମର୍ପିଥିଲେ କୁଳଗୁରୁ ବଶିଷ୍ଠ । ମହାରାଜ ଦଶରଥଙ୍କ ସ୍ୱର୍ଗବାସ ସନ୍ଦେଶ ଗୁପ୍ତ ରଖି ଅତ୍ୟନ୍ତ ସତର୍କତା ସହକାରେ କୁମାର ଭରତଙ୍କୁ ଅଯୋଧ୍ୟା ପ୍ରତ୍ୟାବର୍ତ୍ତିତ କରିବାରେ ସକ୍ଷମ ହୋଇଥିଲେ ସେମାନେ ।

ପିତାଙ୍କ ଦେହାନ୍ତ ସମ୍ପାଦ ଭରତଙ୍କୁ ଜଣା ନଥିଲା । ରାମଚନ୍ଦ୍ର ବନବାସୀ, ଏକଥା ମଧ୍ୟ ସେ ଜାଣି ନଥିଲେ । ଅଯୋଧ୍ୟା ପହଞ୍ଚି ସମସ୍ତ ବିଷୟ ଅବଗତ ହେଲେ । ପିତାଙ୍କ ସ୍ୱର୍ଗବାସ ଓ ଭାଇଙ୍କ ବନବାସ ମାତା କୈକେୟୀ କୃତ । ପତି ଏବଂ ପୁତ୍ର କଣ ସିଂହାସନ ତୁଳନାରେ ଏତେ ତୁଚ୍ଛ ? ପରତେ ହେଉ ନଥିଲେ ବି ସତ ଉଚ୍ଚାଗର ହୋଇ ସାରିଥିଲା ।

କୁଳଗୁରୁ ବଶିଷ୍ଠଙ୍କ ଉପଦେଶ ଅନୁସାରେ ପିତାଙ୍କ ଶୁଦ୍ଧିକ୍ରିୟା ସମ୍ପନ୍ନ କଲେ କୁମାର ଭରତ । ରାଜ୍ୟଭିଷେକ ପ୍ରସାଦ ଖାରଜ କରି ଧାଇଁଲେ ପିତୃତୁଲ୍ୟ ଜ୍ୟେଷ୍ଠ ଭ୍ରାତା ରାମଚନ୍ଦ୍ରଙ୍କୁ ଅଯୋଧ୍ୟା ଫେରେଇ ଆଣିବାକୁ । କ୍ଷମା ଯାଚନା କରିବାକୁ । ରାଜ ସିଂହାସନରେ ଅଭିଷିକ୍ତ କରେଇବାକୁ । ହସ୍ତାନ୍ତର କରିବାକୁ ତାଙ୍କୁ ତାଙ୍କର ଅଧିକାର । କୈକେୟୀ ଓ ମନ୍ଦୁରାକୁ ସମ୍ପୂର୍ଣ୍ଣ ଶିକ୍ଷା ଦେବାକୁ, ଉପଯୁକ୍ତ ଶାସ୍ତି

### ଡଃ ପ୍ରମୋଦ କୁମାର ପଣ୍ଡା

ଭରତଙ୍କୁ କୁଣ୍ଡଳ ଧରିଲେ ବୁକୁରେ । ରାମଚନ୍ଦ୍ର ପ୍ରସ୍ଥାନ କରିଥିବା ଦିଗାର ମାର୍ଗଦର୍ଶନ କଲେ ।

ଚିତ୍ରକୁଟ ନିକଟବର୍ତ୍ତୀ ହୁଅନ୍ତେ ଚତୁରଙ୍ଗିନୀ ଅଯୋଧ୍ୟା ସେନା ଉପରେ ଲକ୍ଷ୍ମଣଙ୍କ ଦୃଷ୍ଟି ପଡ଼ିଲା । ଭରତଙ୍କ ସର୍ବେନ୍ଦ୍ୟ ବନଗମନ ବାର୍ତ୍ତା ରାମଚନ୍ଦ୍ରଙ୍କୁ ଜଣେଇ ତାଙ୍କୁ ଭର୍ଷିନା କରିବାକୁ ଲାଗିଲେ । ଭରତାଗମନ ଶୁଣନ୍ତେ ରାମଚନ୍ଦ୍ରଙ୍କୁ ହୃଦୟ ଖୁସିରେ ନାଚି ଉଠିଲା । ଆନନ୍ଦାଶୁ ବହିବାକୁ ଲାଗିଲା । ଶରୀର ଶିହରି ଉଠିଲା । ସାତା ମଧ୍ୟ ଅତ୍ୟନ୍ତ ପ୍ରାତ ହେଲେ । ଭ୍ରାତୃପ୍ରେମର ପବିତ୍ର ବନ୍ଧନ ଉଭୟଙ୍କୁ ଅନୁଭୂତ ହେଲା । ଲକ୍ଷ୍ମଣ କିନ୍ତୁ ନିଜ ବଚନରେ ବନ୍ଧା । ତାଙ୍କ ଜୀବନ ଜିଇଁବାର ଉଦ୍ଦେଶ୍ୟ ପିତାତୁଲ୍ୟ ଭାଇ ଓ ମାତାତୁଲ୍ୟା ଭାଉଜଙ୍କ ନିରନ୍ତର ସ୍ୱୋ ଓ ନିରାପତ୍ତା । ଭାଇ ପାଇଁ ଭାଇ ସଙ୍ଗେ ଲଢ଼ିବାର ଭାଇ ସିଏ । ତାଙ୍କ ଅସ୍ଥିର ମନର ଅହେତୁକ ଆଶଙ୍କା ରାମଚନ୍ଦ୍ରଙ୍କୁ ଅଛପା ନଥାଏ । ‘ଭରତ ଆମର ଭାଇ, ଭଗାଚା ନୁହେଁ ‘କହି ସାହୁନା ଦେଲେ ଲକ୍ଷ୍ମଣକୁ ।

ଭରତ, ବଶିଷ୍ଠାଦି ଋଷି ଓ ତିନିରାଣୀ ରାମଙ୍କ ପର୍ଷ କୁଟୀର ସମାପରେ ଉପସ୍ଥିତ ହେଲେ । ପ୍ରଭୁ ରାମଚନ୍ଦ୍ରଙ୍କୁ ଅତି ନିକଟରୁ ପାଇ ଭରତଙ୍କ ଖୁସି କହିଲେ ନସରେ ।

ନିଜସ୍ୱ ସ୍ଥିତି ଓ ଅବସ୍ଥିତି ସମ୍ପୂର୍ଣ୍ଣ ବିସ୍ମରଣ କରିସାରିଥିଲେ ସେ । ଶରୀରରେ ଲୋମ ଟାଙ୍କୁରା ଅପୂର୍ବ ଶିହରଣ । ପୁଲକିତ ଅଙ୍ଗପ୍ରତ୍ୟଙ୍ଗ । ଭାଇଙ୍କ ପାଦତଳେ ସାକ୍ଷୀଙ୍କ ପ୍ରଣିପାତ ହୋଇ କ୍ଷମା ଯାଚନା କଲେ । ଅନୁନୟ ବିନୟ ହେଲେ । ମୋରି ଯୋଗୁଁ ଆପଣଙ୍କ ଏପରି ଦୁର୍ଦ୍ଦଶା କହି ନିଜକୁ ନିଜେ କୋଣିଦାରେ ଲାଗିଲେ । ପ୍ରଭୁଙ୍କ ଦର୍ଶନରେ ବହିତାଲିଲା ଅବିଶ୍ରାନ୍ତ ଶ୍ରୀବାଣର ଧାରା । ନୀରଭିଜା ନୟନ । ଯୋତହସ୍ତ । ଅରଥର ଗଳାରେ ଅନୁରୋଧ କଲେ ଅଯୋଧ୍ୟା ଫେରିବାକୁ । ରାମରଙ୍କ ପୂଜାଙ୍କ ମନୋବାଞ୍ଛା ପୂର୍ଣ୍ଣ କରିବାକୁ । ନିଜ ରାଜ୍ୟ ଭାର ନିଜେ ନେବାକୁ । ରାମରାଜ୍ୟ ପ୍ରତିଷ୍ଠା କରିବାକୁ । କୁମାର ଭରତଙ୍କୁ ବୁକୁରେ ଜାବୁଡ଼ି ଧରି ସବୁ ସ୍ନେହ ଅଜାତି ଦେଲେ ପ୍ରଭୁ ରାମଚନ୍ଦ୍ର । ସ୍ନେହଭିଜା ତତଲା ଲୁହ ସ୍ୱତଃ ଗଡ଼ିପଡ଼ିଲା ପ୍ରଭୁଙ୍କ ନୟନ ଯୁଗଳରୁ । ରାମ-ଭରତ ମିଳନ ଥିଲା ଅତ୍ୟନ୍ତ ଦୁର୍ଲଭ ଓ ସୁଖଦାୟୀ । ଭ୍ରାତୃ ପ୍ରେମର ପରମ ନିଦର୍ଶନ ।

‘ପିତାଙ୍କ ବଚନ ରକ୍ଷା ଓ ମାତାଙ୍କ ଇଚ୍ଛାପୂର୍ଣ୍ଣ ତାଙ୍କର ପୁତ୍ର ଧର୍ମ । ପିତାଙ୍କ ପାଳନ ଓ ମାତାଙ୍କ

ସମ୍ମାନ ତାଙ୍କର କର୍ତ୍ତବ୍ୟ । ଅନ୍ୟଥା ରତ୍ନକୁଳ ମର୍ଯ୍ୟାଦା କ୍ଷୁର୍ଣ୍ଣ ହେବ ‘କହି ଅଯୋଧ୍ୟା ଲେଉଟିବାକୁ ବାରଣ କଲେ ଶ୍ରୀରାମଚନ୍ଦ୍ର । ବୃତ୍ତାନ୍ତ ନିଷ୍ପତ୍ତି ନେବା ଦାୟିତ୍ୱ ରାଜ ଋଷି ମିଥିଳା ନରେଶ ଜନକଙ୍କ ଉପରେ ନ୍ୟସ୍ତ ହେଲା । ‘ଭ୍ରାତୃ ପ୍ରେମ ଓ ସମର୍ପଣ ପୁତ୍ରଧର୍ମ ପାଳନ ଅପେକ୍ଷା ଅଧିକ ଗୁରୁତ୍ୱପୂର୍ଣ୍ଣ । ଅପିତୁ ଯିଏ ଯାହାଙ୍କ ପ୍ରତି ସମର୍ପିତ ତାଙ୍କର ନିଷ୍ପତ୍ତିକୁ ସମ୍ମାନ ଦେବା ଉଚିତ, ‘ପ୍ରସାଦ ଦେଲେ ରାଜା ଜନକ । ଭରତଙ୍କୁ ବୁଝିବାକୁ କିଛି ବାକି ନଥାଏ । ପ୍ରଭୁ ରାମଚନ୍ଦ୍ରଙ୍କ ନିଷ୍ପତ୍ତି ସମ୍ମାନ ମାନିନେଲେ କୁମାର ଭରତ । ହେଲେ, ତାଙ୍କର ଦୁଇଟି ଅନୁରୋଧ ରକ୍ଷା କରିବାକୁ ପ୍ରାର୍ଥନା କଲେ । ଖୁସିରେ ପ୍ରଭୁ ସହମତ ହେଲେ ।

‘ଅଯୋଧ୍ୟା ସିଂହାସନରେ ଉପବେଶନ କରିବା ଯୋଗ୍ୟତା ମୋର ନାହିଁ । ଅଧିକାର ବହିର୍ଭୂତ ମଧ୍ୟ । ପ୍ରଭୁଙ୍କ ଚରଣ ପାଦୁକା ବିରାଜିତ ହେବେ ସିଂହାସନରେ । ତାଙ୍କର ନିର୍ଦ୍ଦେଶରେ ମୁଁ ପ୍ରତିନିଧି ଭାବେ ଚଉଦ ବର୍ଷ ରାଜ୍ୟ ରକ୍ଷା କରିବି । ଚଉଦ ବର୍ଷ ପୂର୍ଣ୍ଣ ପରେ

ଗୋଟିଏ ଦିନ ବି ଅଯୋଧ୍ୟା ଲେଉଟିବାରେ ଉଚ୍ଛୁର ହେଲେ ମୁଁ ଜୀବନ ତ୍ୟାଗିବି ‘ଅତି ନରମ ଗଳାରେ କହିଲେ ଭରତ । ଉଭୟ ଭାଇଙ୍କ ଚକ୍ଷୁ ପୁଣିଥରେ ସଜଳ ହେବାକୁ ଲାଗିଲା । ଭ୍ରାତୃ ଭକ୍ତ ଭରତ ପ୍ରଭୁଙ୍କ ଚରଣ ପାଦୁକା ଅତି ଯତ୍ନରେ ମୁଣ୍ଡରେ ବୋହି ମନ ଦୁଃଖରେ ଫେରିଲେ । ଅଯୋଧ୍ୟା ନିକଟବର୍ତ୍ତୀ ନନ୍ଦୀଗ୍ରାମରେ ବନବାସୀ ଜୀବନ ବିତାଇଲେ । ଚଉଦ ବର୍ଷ ପର୍ଯ୍ୟନ୍ତ ପ୍ରଭୁଙ୍କ ପ୍ରତନିଧି ଭାବେ ପୂଜା ପାଳିଲେ । ବନବାସ କାଳରେ ରାମଚନ୍ଦ୍ରଙ୍କ ସହିତ ଥିଲେ ତାଙ୍କର ପତ୍ନୀ ସୀତା ଓ ଭ୍ରାତା ଲକ୍ଷ୍ମଣ । ଭରତଙ୍କ ମୁଣ୍ଡ ଉପରେ ଥିଲା ରାମଚନ୍ଦ୍ରଙ୍କ ଆଶିଷ ଭରା ହାତ, ମହାର୍ଦ୍ଦ ଚରଣ ପାଦୁକା । ମହାରାଣୀ କୈକେୟୀ କିନ୍ତୁ ଏକଲା । ନା ଥିଲେ ଦଶରଥ, ନା ରାମଚନ୍ଦ୍ର ନା ଭରତ । ନା ଥିଲା ଅଯୋଧ୍ୟାର ସିଂହାସନ । ଅସଲ ବନବାସରେ ତ ଥିଲେ ରାଣୀ କୈକେୟୀ ।

ପ୍ରାକ୍ତନ କିଲ୍ଲା ଶିକ୍ଷା ଅଧିକାରୀ, ସମ୍ବଲପୁର

## ପଞ୍ଚ ପଞ୍ଚୁକ

### ପଞ୍ଚିତ ନାମାୟଙ୍କ ମିଶ୍ର

ପୁରାଣ ଶାସ୍ତ୍ରରେ କାର୍ତ୍ତିକ, ମାଘ ଓ ବୈଶାଖ ମାସକୁ ‘ପୁଣ୍ୟମାସ’ ବୋଲି କୁହାଯାଇଅଛି । ଏହି ମାସମାନଙ୍କରେ ବ୍ରତରଖି ମାସଯାକ ପ୍ରଭାତ ସ୍ନାନକ୍ରେ ବିଷ୍ଣୁ ପୂଜନ, ଗୋସେବା, ତୁଳସୀ ଓ ଅନ୍ୟାନ୍ୟ ବୃକ୍ଷରୋପଣ, ଦାନ, ଧାନ ଓ ଏକାଦଶୀ ବ୍ରତାଦି ପାଳନ କଲେ ପ୍ରାଣୀ ମୋକ୍ଷ ଲାଭ କରେ ବୋଲି ପଦ୍ମପୁରାଣ ଓ ଅନ୍ୟାନ୍ୟ ପୁରାଣରେ ଉକ୍ତ ଅଛି । ତେଣୁ କାର୍ତ୍ତିକ ବ୍ରତାଧିକାରୀ ନରନାରୀ ଗଣ ସୂର୍ଯ୍ୟୋଦୟ ପୂର୍ବରୁ ସ୍ନାନ କରି ବିଷ୍ଣୁ ଓ ତୁଳସୀ ପୂଜନ, ଶିବ ଶକ୍ତି ପୂଜା ଆଦି କରି ପାଳିଥାନ୍ତି । କାର୍ତ୍ତିକ ମାସର ଅନ୍ୟ ଦିନଗୁଡ଼ିକ ଅପେକ୍ଷା ଶେଷ ପାଞ୍ଚଦିନକୁ ‘ପଞ୍ଚକ’ ବୋଲି ଅଧିକ ପ୍ରାଧାନ୍ୟ ଦିଆଯାଇଥାଏ । ବାସ୍ତବିକ ଏହା କେବଳ ‘ପଞ୍ଚକ’ ନୁହେଁ ଏହା ପ୍ରକୃତରେ ‘ପଞ୍ଚ ପଞ୍ଚକ’ ବୋଲି ବିଦ୍ୱାନ ଗଣ କହିଥାନ୍ତି । କାରଣ ଭୀଷ୍ମ ପଞ୍ଚକ, ବକ ପଞ୍ଚକ, ତୁଳସୀ ପଞ୍ଚ, ଧାତ୍ରୀପଞ୍ଚକ ଓ ରାସ ପଞ୍ଚକକୁ ନେଇ ଏହା ଗଠିତ । ଏ ପାଞ୍ଚଟି ପଞ୍ଚକ ଭଗବାନ ଶ୍ରୀକୃଷ୍ଣଙ୍କୁ ସମର୍ପିତ ଓ ଏହା ସର୍ବ ପ୍ରଥମେ ଗୋକୁଳ ବା ବୃନ୍ଦାବନରେ ପାଳିତ ହୋଇଥିବାରୁ ସାମଗ୍ରିକ ଭାବେ ଗୋକୁଳ ପଞ୍ଚକ ନାମରେ ଅଭିହିତ ।

ଭୀଷ୍ମ ପଞ୍ଚକ: କୁରୁ କୁଳ ପିତାମହ ଭୀଷ୍ମ ମହା ଭାରତ ଯୁଦ୍ଧରେ ଶରଣାଗତ ଥାଇ ପ୍ରାଣତ୍ୟାଗ କରିଥିଲେ କାର୍ତ୍ତିକ ଶୁକ୍ଳ ଏକାଦଶୀ ତିଥିରେ । ପ୍ରାଣତ୍ୟାଗ ସମୟରେ ସେ ଭଗବାନ କୃଷ୍ଣଙ୍କୁ ଦର୍ଶନକରି ସେ ଅବିବାହିତ ହେତୁ ସନ୍ତାନ ହାନ ଥିବାରୁ କିଏ ତାଙ୍କର ପ୍ରାଣାନ୍ତେ

ପିଣ୍ଡଦାନ କରିବ ବୋଲି ଚିନ୍ତା ପ୍ରକଟ କରିବାରୁ ଶ୍ରୀକୃଷ୍ଣ ତାଙ୍କୁ ବର ଦେଇଥିଲେ ଯେ, ଯେଉଁ ପୁଣ୍ୟାତ୍ମା ଗଣ ଆପଣଙ୍କୁ ଏ ଦିନରେ ପିଣ୍ଡଦାନ କରି ଶ୍ରାଦ୍ଧ କରିବେ ତାଙ୍କର ସସ୍ତ୍ର ପୁରୁଷ ଉଦ୍ଧାର ହେବା ସଂଗେ ସଂଗେ ଶ୍ରାଦ୍ଧକାରୀ ବିଷ୍ଣୁ ଲୋକ ପ୍ରାପ୍ତ ହେବେ । ସୁତରାଂ ଏହି ଦିନ ଏକାଦଶୀ ବ୍ରତ ସହ କୃଷ୍ଣ ଭକ୍ତଭୀଷ୍ମଙ୍କ ଅର୍ଥରେ ପିଣ୍ଡଦାନ କରିଥାନ୍ତି ।

ବକପଞ୍ଚକ: ରାବଣ କର୍ତ୍ତୃକ ସୀତାଙ୍କ ଅପହରଣ ପରେ ତାଙ୍କୁ ଖୋଜି ଖୋଜି ବନରେ ବୁଲୁଥିବା ବେଳେ ପଶୁ, ପକ୍ଷୀ, ବୃକ୍ଷଲତାଦିଙ୍କୁ ବି ସୀତାଙ୍କର ସନ୍ଧାନ ପାଇଁ ରାମ ପ୍ରଶ୍ନ କରୁଥିଲେ । ସମସ୍ତେ ତାଙ୍କୁ ପାଗଳ କହୁଥିବା ବେଳେ ବୃକ୍ଷରେ ବସିଥିବା ବକପକ୍ଷୀ ଟିଏ ସୀତାଙ୍କୁ ରାବଣ ଚୋରା କରି ଦକ୍ଷିଣ ଦିଗକୁ ଯାଇଥିଲା ବୋଲି ସନ୍ଧାନ ଦେଲା । ପ୍ରଭୁ ରାମଚନ୍ଦ୍ର ସନ୍ତୁଷ୍ଟ ହୋଇ ତାର ସହୃଦୟତା ପାଇଁ ବର ଯାଚନ୍ତେ ସେ ବସାରେ ବର୍ଷାରେ ଆହାର ମିଳୁ ବୋଲି କହିଥିଲା । ରାମଚନ୍ଦ୍ର ଘୋର ବର୍ଷା କାଳରେ ତାକୁ ତା ବସାରେ ହିଁ ଆହାର ମିଳିବ ବୋଲି ବର ଦେଇଥିଲେ । ତେଣୁ ଏହି ଦିନମାନଙ୍କରେ କାର୍ତ୍ତିକ ବ୍ରତାଗଣ ଖାଦ୍ୟ ଦ୍ରବ୍ୟାଦି ପଶୁପକ୍ଷୀଙ୍କ ସେବାରେ ଉତ୍ସର୍ଗ କରିବା ପ୍ରଥା ରହିଅଛି ।

ତୁଳସୀ ପଞ୍ଚକ: ପଦ୍ମ ପୁରାଣ ଓ କାର୍ତ୍ତିକ ମହାତ୍ମ ଅନୁସାରେ ଦୈତ୍ୟଜଳନ୍ଧର ଶିବବେଶ ଧରି ଦେବୀ ପାର୍ବତୀଙ୍କୁ ହରଣ କରିବାକୁ ଯାଆନ୍ତେ ଧରା ପଡ଼ି ଶିବଙ୍କର ସହ ଯୁଦ୍ଧରେ ବ୍ୟାପୂତ ହେଲା । ତାର ପତ୍ନୀ ବୃନ୍ଦାବତୀ ସତୀ ସ୍ତ୍ରୀ ହେତୁ ତା ପୁଣ୍ୟଯୋଗୁଁ ଜଳନ୍ଧରର ନିଧନ

ସମ୍ଭବ ନ ହେବାରୁ ପାର୍ବତୀଙ୍କ ପ୍ରାର୍ଥନାରେ ଶ୍ରୀ ବିଷ୍ଣୁ ଜଳନ୍ଧର ରୂପଧରି ତାର ସତୀତ୍ୱ ହରଣ କରନ୍ତେ ଦୁଷ୍ଟ ଜଳନ୍ଧରର ମୃତ୍ୟୁ ହେଲା । ଶିବାସୁରେ । ଛଦ୍ମ ବେଶରେ ତାର ସତୀତ୍ୱ ହରଣ କରିଥିବାରୁ ବୃନ୍ଦାବତୀ ଶ୍ରୀ ବିଷ୍ଣୁଙ୍କୁ ଶିଳାରୂପ ନେବାକୁ ଅଭିଶାପ ଦେଲେ ଆପେ ଅଗ୍ନିରେ ଆତ୍ମ ବିସର୍ଜନ କଲା । ବିମର୍ଶ ବିଷ୍ଣୁ ଶିଳା ରୂପରେ ଥିବା ଦେଖି ଦେବଗଣ କାତର ପ୍ରାର୍ଥନା କରନ୍ତେ ଯୋଗମାୟା ଆସି ତିନି ମୁଠା ବିହନ ଦେଲେ ଓ ତହିଁରୁ ବୃନ୍ଦାବତୀ ତୁଳସୀ ରୂପରେ ଲକ୍ଷ୍ମୀ ମାଳତୀ ବୃକ୍ଷରୂପେ ଏବଂ ସରସ୍ୱତୀ ଧାତ୍ରୀ (ଅଁଳା) ବୃକ୍ଷ ରୂପେ ସୃଷ୍ଟି ହୋଇ ବିଷ୍ଣୁଙ୍କ ବିଷାଦ ଭାବ ଦୂର କଲେ । ଏଣୁ ବିଷ୍ଣୁଙ୍କ ସଦ୍‌ବୁଦ୍ଧି ଯୋଗୁଁ ତୁଳସୀ ପୂଜନ, ଚତୁର୍ଦ୍ଦଶାରେ ଧାତ୍ରୀ ପୂଜା ଏବଂ ପଞ୍ଚକ ପାଞ୍ଚ ଦିନ ଯାକ, କଣ୍ଠାମାଳତୀ ଫୁଲ, ପ୍ରଭୁଙ୍କୁ ଅର୍ପଣ ବିଧି ରହିଅଛି ।

ଧାତ୍ରୀ ପଞ୍ଚକ: ପଞ୍ଚକରେ ଧାତ୍ରୀ ପୂଜା ସଂଗେ ସଂଗେ ଜଗନ୍ନାଥୀ (ଅମ୍ବିକା) ପୂଜା ଓ ଚତୁର୍ଦ୍ଦଶୀରେ ବାଲୁକା ଲିଙ୍ଗ ପୂଜା କରି ଗୋପୀମାନେ କୃଷ୍ଣଙ୍କୁ ପ୍ରାପ୍ତ ହେବା ବର ପାଇଥିଲେ । ଏଣୁ ବ୍ରତାମାନେ ଏ ସବୁ ପୂଜାକରି ରାତ୍ରି ଜାଗରଣର ବିଧି ରହିଅଛି ।

ରାସପଞ୍ଚକ: ଭଗବାନ ଶ୍ରୀକୃଷ୍ଣ ଗୋପୀମାନଙ୍କର ମନସ୍କାମ ପୂରଣ କରି କାର୍ତ୍ତିକ ପୂର୍ଣ୍ଣିମା ଦିନ ରାତ୍ରିରେ ସେମାନଙ୍କୁ ନେଇ ଶରତ ରାସ ଆରମ୍ଭ କରିଥିଲେ ବ୍ରତର ପୂରଣ ପରେ । ଏଣୁ ଏହାକୁ ରାସ ପଞ୍ଚକ ବୋଲି କୁହାଯାଏ ।

ବରପାଳିପଡ଼ା, ବଲାଙ୍ଗୀର



ନାମ ଥିଲା ରତ୍ନାକର । କୁସଙ୍ଗରେ ପଡ଼ି ଚରିତ୍ର ଭୁଷ୍ଟ ହୋଇଗଲା । ଦସ୍ୟୁ ବୃତ୍ତିକୁ ଆଦରି ନେଇଥିଲା ନିଜର ଆବଶ୍ୟକତା ପୂରଣ ପାଇଁ । ଜଙ୍ଗଲରେ ଛପି ରହି ଯାତ୍ରୀଙ୍କୁ ଲୁଚ୍ କରିବା ଥିଲା ପ୍ରାତ୍ୟହିକ କର୍ମ । କେହି ପ୍ରତିବାଦ କଲେ ହତ୍ୟା କରିବାକୁ କୁଣ୍ଡା କରୁ ନ ଥିଲା । ସଂଯୋଗବଶତଃ ଦିନେ ନାରଦ ଜଙ୍ଗଲ ମଧ୍ୟ ଦେଇ ଯାଉଥିଲାବେଳେ ଲୁଚ୍ ଉଦ୍ଦେଶ୍ୟରେ ଅଟକାଇ ଧମକ ଦେଇଥିଲା ହତ୍ୟା କରିବା ପାଇଁ । ନାରଦ ସ୍ନେହପୂର୍ବକ କହିଥିଲେ- ‘ମୋ ପାଖରେ କ’ଣ ଅଛି ଯେ ଲୁଚ୍ କରିବୁ ? ଅକାରଣରେ କାହିଁକି ମଣିଷକୁ ହତ୍ୟା କରୁଛୁ ବାବା ? ଜୀବକୁ ପାଡ଼ା ଦେବା ଭଳି ବଡ଼ ପାପ ଏ ଦୁନିଆରେ ଆଉ କିଛି ବି ନାହିଁ । ଏଇ ପାପ କାରଣରୁ ତୁମେ ପରଲୋକରେ ଭୟଙ୍କର ନରକ ଯନ୍ତ୍ରଣା ଭୋଗିବ ।’ ନାରଦଙ୍କର ନିତ୍ତରତା ଓ ସ୍ନେହପୂର୍ଣ୍ଣ ବାଣୀ ନିଷ୍ଠୁର ଡାକ୍ତର ହୃଦୟ ପରିବର୍ତ୍ତନ କରିଦେଇଥିଲା । କହିଥିଲା- ‘ମୋର ପରିବାର ବଡ଼, ଭରଣପୋଷଣ ନିମିତ୍ତ ଆଉ କୌଣସି ମାର୍ଗ ନାହିଁ । ଅନ୍ୟଥା ସେମାନେ ଭୋକଉପାସରେ ମରିଯିବେ । ମୁଁ ତେଣୁ ଏଇ ବୃତ୍ତି ବାଛି ନେଇଛି ।’ ‘ଯାହାଙ୍କୁ ପାଳିବାପୋଷିବା ପାଇଁ ତୁମେ ଏହି ହତ୍ୟା କରୁଛ, ସେମାନଙ୍କୁ ପଚାରିବ, ସେମାନେ କ’ଣ ତୁମର ଏଇ ପାପରେ ଭାଗୀ ହେବେ’- ନାରଦ କହିଥିଲେ । ଏହାର ଉତ୍ତର ପାଇବା ପାଇଁ ନାରଦଙ୍କୁ ଗଛରେ ବାନ୍ଧି ଦେଇ ପଚାରିବାକୁ ଯାଇଥିଲା । ସମସ୍ତେ ନାସିବାଣୀ ଶୁଣାଇ କହିଥିଲେ- ‘ଆମକୁ ପାଳିବାପୋଷିବା ତୁମର ଦାୟିତ୍ୱ । ଆମେ କାହିଁକି ପାପରେ ଭାଗୀ ହେବୁ । ସେତେବେଳେ ସକଳ ଭ୍ରାତ୍ରି ଦୂର ହୋଇ ଯାଇଥିଲା । ପାଇଁ ଆସି ନାରଦଙ୍କୁ ବନ୍ଧନ ମୁକ୍ତ କରି ମୁକ୍ତର ମାର୍ଗ ପଚାରିଥିଲା । ରାମ ନାମ ଜପ କରିବାକୁ ଉପଦେଶ ଦେଇଥିଲେ ନାରଦ । ହେଲେ ଭୟଙ୍କର ପାପୀ ହୋଇଥିବାରୁ ଏଇ ନାମ ତୁଣ୍ଡରେ ଉଚ୍ଚାରିତ ହୋଇନଥିଲା । ‘ମରା ମରା’ ଜପ କଲେ ଏହା ରାମ ନାମରେ ପରିଣତ ହୋଇଯିବ ବୋଲି ଉପଦେଶ ଦେଇ ନାରଦ ତାଙ୍କ ବାଟରେ ଚାଲିଯାଇଥିଲେ । ଦିନ, ମାସ, ବର୍ଷ ପରେ ବର୍ଷ ବିତିଗଲା । ତପସ୍ୟାରୁ ଉତ୍ତ ହୋଇନଥିଲା ରତ୍ନାକର । ନାରଦ ଫେରିବା ସମୟରେ ହୁଙ୍କା ଭିତରୁ ‘ରାମ-ରାମ’ ବୋଲି କ୍ଷାଣ ସ୍ୱର ଉଚ୍ଚାରିତ ହେଉଥିବା ଶୁଣିବାକୁ ପାଇଥିଲେ । ନିକଟକୁ ଯାଇ ଦେଖିଲା ବେଳକୁ ସେ ବଲ୍ଲୀକ ହୋଇଯାଇଥିଲେ । ଆଶୀର୍ବାଦ ଦେଇ ତଇ ହୁଙ୍କା ଭିତରୁ ବାହାରି ଆସିବାକୁ କହିଥିଲେ ଦେବର୍ଷି । ମେଘ ଆଡୁଆଳରେ ଦକ୍ଷିଣା ମୂର୍ତ୍ତି ବାହାରି ଆସିଲା ପରି ହୁଙ୍କା ଭିତରୁ ବାହାରି ଆସିଥିଲେ ରତ୍ନାକର । ବଲ୍ଲୀକ ଭିତରୁ ବାହାରି ଆସିଥିବାରୁ ତାଙ୍କର ନାମ ହୋଇଥିଲା ବାଲ୍ଲୀକ । ବ୍ୟାଧି ଶରୀରତ କ୍ରୋଧ ଦମ୍ପତିଙ୍କ ମଧ୍ୟରୁ ଗୋଟିକର ମୃତ୍ୟୁରେ ତାଙ୍କ ମୁହଁରୁ ଯେଉଁ ଶ୍ଳୋକ ନିର୍ଗତ ହୋଇଥିଲା ତାହା ପୃଥିବୀର ପ୍ରଥମ ଶ୍ଳୋକ କୁହାଯାଇଥାଏ ।

## ସୂକ୍ଷ୍ମ

ବର୍ଷ ୨୮, ଅଂଖ୍ୟା - ୪୫, ୧୦ - ୧୭ ନଭେମ୍ବର ୨୦୨୪

### ଶିକ୍ଷା କ୍ଷେତ୍ରରେ ଦାରିଦ୍ର୍ୟ

ଭାରତରେ ଶିକ୍ଷା ବ୍ୟବସ୍ଥାର ଏକ ଚିତ୍କାନ୍ତନକ ଚିତ୍ର ସାମ୍ନାକୁ ଆସିଛି । ଶିକ୍ଷା କ୍ଷେତ୍ରରେ ସରକାରୀ ବ୍ୟୟ ଗତ କିଛି ବର୍ଷ ମଧ୍ୟରେ ପ୍ରାୟ ୭୮ ପ୍ରତିଶତ ବୃଦ୍ଧି ପାଇଛି । କିନ୍ତୁ ଶିକ୍ଷାର ମାନ ବୃଦ୍ଧି ହୋଇପାରି ନାହିଁ । ଭଲ ଶିକ୍ଷକ ଓ ଶ୍ରେଣୀ ଗୃହ କଥା ପଛକୁ ଥାଉ; ଶିକ୍ଷାର ମାନ ଏତେ ଖରାପ ଯେ ତୃତୀୟ ଶ୍ରେଣୀ ପାଠ୍ୟପୁସ୍ତକ ପ୍ରତି ୫୫ଟିରେ ଜଣେ ଛାତ୍ର ବା ଛାତ୍ରୀ ପାଠ୍ୟପୁସ୍ତକ ପଢ଼ିପାରୁନାହାନ୍ତି । ଆହୁରି ପରିତାପର ବିଷୟ ହେଉଛି ଦେଶର ପ୍ରାୟ ୪୫୦୦ ମାଧ୍ୟମିକ ଓ ଉଚ୍ଚ ମାଧ୍ୟମିକ ସ୍କୁଲ ଶିକ୍ଷକ ନବମ ଶ୍ରେଣୀ ଉପାଖ୍ୟ ହୋଇନାହାନ୍ତି । ସେମାନେ କୌଣସି ମତେ ଚାକିରି କରିଛନ୍ତି । କିନ୍ତୁ ପାଠ ପଢ଼ାଇପାରୁନାହାନ୍ତି । ସରକାର ସେମାନଙ୍କୁ ଚାକିରି ଭିତରେ ତାଲିମ ପ୍ରଦାନ ବ୍ୟବସ୍ଥା କରିବାରେ ମଧ୍ୟ ବିଫଳ ହୋଇଛନ୍ତି । ଯୁଡିଫ୍ ଏଭ୍ ଡିଷ୍ଟିକ୍ଟ୍, ଇନଫର୍ମେସନ୍ ସିଷ୍ଟମ୍ ଫର୍ ଏଡୁକେସନ୍ ପୁସ୍ (ୟୁଡିଆଇଏସ୍) ତଥ୍ୟ ଅନୁଯାୟୀ, ୨୦୨୨ ବର୍ଷରେ ମାତ୍ର ୧୫ ପ୍ରତିଶତ ଶିକ୍ଷକଙ୍କୁ ଆବଶ୍ୟକ ତାଲିମ ଦିଆଯାଇଛି । କିନ୍ତୁ ସେମାନେ ଆଶାନ୍ୱରୁପ ଦକ୍ଷତା ହାସଲ କରିପାରିନାହାନ୍ତି । ବିଶ୍ୱବିଦ୍ୟାଳୟସ୍ତରରେ ମଧ୍ୟ ପରିସ୍ଥିତି ପ୍ରାୟ ସମାନ ବୋଲି ସୂଚନା ମିଳିଛି । ସେଥିପାଇଁ ଶିକ୍ଷକମାନଙ୍କୁ ଉପଯୁକ୍ତ ତାଲିମ ଦିଆଯାଇ ପାରୁନାହିଁ । କିନ୍ତୁ କିଛି କାଟିସ୍ ପିଲେଟ୍ ଫୁଲ୍ ଟିଚିଂ ପ୍ରୋଗ୍ରାମ୍ କେ, ଏମ୍ ରାଓ । ଶିକ୍ଷକଙ୍କୁ ପେସାଦାର କରିବା ଓ ପେସାଗତ ତାଲିମ ଦେବା ଏକ ନିୟମିତ ପ୍ରକ୍ରିୟା ହେବା ଉଚିତ ବୋଲି ସେ କହିଛନ୍ତି । ତଥ୍ୟ ଅନୁଯାୟୀ, ୨୦୧୩ରୁ ୨୦୨୩ ମଧ୍ୟରେ ବିଦ୍ୟାଳୟ ଶିକ୍ଷା କ୍ଷେତ୍ରରେ ବଜେଟ୍ ପରିମାଣ ୭୮ ପ୍ରତିଶତ ଓ ଉଚ୍ଚଶିକ୍ଷା କ୍ଷେତ୍ରରେ ୧୨୫ ପ୍ରତିଶତ ବୃଦ୍ଧି ପାଇଛି । କେନ୍ଦ୍ର ଓ ରାଜ୍ୟ ସରକାର ମିଳିତ ଭାବେ ୭.୯ ଲକ୍ଷ କୋଟି ଟଙ୍କା ଶିକ୍ଷା ବାବଦରେ ବ୍ୟୟ କରୁଛନ୍ତି; ଯାହାକି ସାମଗ୍ରିକ ଘରୋଇ ଉତ୍ପାଦ (ଜିଡିପି)ର ପ୍ରାୟ ୩ ପ୍ରତିଶତ । ବାସ୍ତବ ଚିତ୍ର ହେଉଛି, ମୌଳିକ ଅଧ୍ୟୟନ କ୍ଷେତ୍ରରେ ଥିବା ସମସ୍ୟା ଦୂର ହୋଇପାରିନାହିଁ । ତିନିରୁ ୧୦ ବର୍ଷ ମଧ୍ୟସ୍ତ ବହୁ ସ୍କୁଲ ପିଲା ଏବେ ସୁଦ୍ଧା ଲେଖାବାଦୀ ଓ ପଢ଼ିବା କ୍ଷେତ୍ରରେ ଦୁର୍ବଳ ରହିଛନ୍ତି । ପିଲା ବହୁବିଧ ସରକାରୀ ପ୍ରୟାସ ତଥା ବିଭିନ୍ନ ପ୍ରକାର ଯୋଗ୍ୟ ଯାଉଛନ୍ତି କିନ୍ତୁ ପାଠ ପଢ଼ୁନାହାନ୍ତି । ଏହାର ପ୍ରମୁଖ କାରଣ ହେଉଛି ଉପଯୁକ୍ତ ଶିକ୍ଷକଙ୍କ ଅଭାବ । ବିଶ୍ୱବ୍ୟାପୀ ପକ୍ଷରୁ ଏହାକୁ 'ଲକ୍ଷ୍ୟ ପୂର୍ଣ୍ଣ' ବା ଶିକ୍ଷା କ୍ଷେତ୍ରରେ ଦାରିଦ୍ର୍ୟ ବୋଲି କୁହାଯାଉଛି ।

ଭାରତରେ ଲକ୍ଷ୍ ପୂର୍ଣ୍ଣ ହାର ୫୬ ପ୍ରତିଶତ; ଅର୍ଥାତ୍ ଅଧାରୁ ଅଧିକ ଛାତ୍ର ବହି ପଢ଼ିବାରେ ଅକ୍ଷମ ବୋଲି ବିଶ୍ୱବ୍ୟାପୀ ଦର୍ଶାଉଛି । ଏହି ପରିମାଣ ତାନ୍ ଓ ଶ୍ରୀଲଙ୍କା ତୁଳନାରେ ବି ଖୁବ୍ ଅଧିକ । ଏହି ଦୁଇ ଦେଶରେ ଲକ୍ଷ୍ ପୂର୍ଣ୍ଣ ପରିମାଣ ୧୫ରୁ ୧୮ ପ୍ରତିଶତ ମଧ୍ୟରେ ବୋଲି ଦର୍ଶାଯାଇଛି ।

ଦେଶର ବିଭିନ୍ନ ବିଦ୍ୟାଳୟରେ ନିୟୁତ ଶିକ୍ଷକଙ୍କ ଅଂଖ୍ୟା ପ୍ରାୟ ୧୦ ଲକ୍ଷ । ସେମାନଙ୍କ ମଧ୍ୟରୁ ସରକାରୀ ବିଦ୍ୟାଳୟରେ ୫୧.୩୧ ପ୍ରତିଶତ ହୋଇଥିବା ବେଳେ ଘରୋଇ ବିଦ୍ୟାଳୟରେ ୩୭.୨୨ ପ୍ରତିଶତ । ସରକାରୀ ସହାୟତାରେ ଚାଲିଥିବା ଘରୋଇ ବିଦ୍ୟାଳୟରେ ନିୟୁତ ଅଧିକ ୮.୪୫ ପ୍ରତିଶତ ଶିକ୍ଷକ । ଗୁରୁତ୍ୱପୂର୍ଣ୍ଣ ହେଉଛି, ସରକାରୀ ଶିକ୍ଷକଙ୍କ ମଧ୍ୟରୁ ୪ ପ୍ରତିଶତ ଓ ଘରୋଇ ଶିକ୍ଷକଙ୍କ ମଧ୍ୟରୁ ୧୬ ପ୍ରତିଶତଙ୍କର ପେସାଦାର ଯୋଗ୍ୟତା ନଥିବା ଟାଟା ଇନଷ୍ଟିଚ୍ୟୁଟ୍ ଅଫ୍ ସୋସିଆଲ ସାଇନ୍ସ ସୂଚୁ ପ୍ରକାଶ । ସେହିଭଳି ଶିକ୍ଷକ-ଛାତ୍ର ଅନୁପାତ ମଧ୍ୟ କମ୍ ରହିଛି । ଦେଶର ୧୮ଟି ରାଜ୍ୟ ତଥା କେନ୍ଦ୍ରଶାସିତ ଅଞ୍ଚଳରେ ପ୍ରାଥମିକ ସ୍ତରରେ ୨୦ ଛାତ୍ରଛାତ୍ରୀଙ୍କ ପାଇଁ ଜଣେ ଶିକ୍ଷକ ଅଛନ୍ତି । ଅନ୍ୟ ୧୮ଟି ରାଜ୍ୟ ଓ କେନ୍ଦ୍ରଶାସିତ ଅଞ୍ଚଳରେ ଏହି ଅନୁପାତ ଶିକ୍ଷକଙ୍କ ଅଂଖ୍ୟା ୨ କମ୍ । ଉଚ୍ଚ ପ୍ରାଥମିକ ଶ୍ରେଣୀରେ ୩୫ଟି ରାଜ୍ୟ ଓ କେନ୍ଦ୍ରଶାସିତ ଅଞ୍ଚଳରେ ୩୦ ଜଣରେ ଜଣେ ଶିକ୍ଷକ କାର୍ଯ୍ୟରତ । ମାଧ୍ୟମିକ ଶ୍ରେଣୀରେ ୩୫ଟି ରାଜ୍ୟରେ ୩୦ରେ ଜଣେ ଶିକ୍ଷକ ଅଛନ୍ତି । ଏଭଳି ହିସାବ ଦେଖିଲେ ଓଡ଼ିଶାର ସ୍ଥିତି ଦୟନୀୟ । ଅନେକ ବିଦ୍ୟାଳୟ ଜଣେ ଶିକ୍ଷକଙ୍କୁ ନେଇ ଚାଲିଛି । ୨୦୨୩-୨୪ ଆର୍ଥିକ ବର୍ଷ ସୁଦ୍ଧା ଦେଶରେ ପ୍ରାୟ ୭ ଲକ୍ଷ ୪୮ ହଜାର ଶିକ୍ଷକ ପଦ ଫାଙ୍କା ଥିବା ସରକାରୀ ସୂଚୁ ପ୍ରକାଶ । ପୂର୍ବ ବର୍ଷ ଏହି ଅଂଖ୍ୟା ୧୦ ଲକ୍ଷ ୩୨ ହଜାର । ସେଥିଯୋଗୁଁ ୫୫ ପ୍ରତିଶତରୁ ଅଧିକ ଶିକ୍ଷକ ଚାପରେ ରହିଥିବା ପ୍ରକାଶ । ଅପରପକ୍ଷରେ ନିମ୍ନ ମାନର ପାଠପଢ଼ା ଯୋଗୁଁ ସରକାରୀ ବିଦ୍ୟାଳୟରୁ ଅନେକ ମୁହଁ ଫେରାଉଛନ୍ତି ଏବଂ ଏହି କାରଣରୁ ସରକାରୀ ବିଦ୍ୟାଳୟ ଅଂଖ୍ୟା ହ୍ରାସ ପାଇଚାଲିଛି । ଗତ ଦୁଇ ବର୍ଷ ମଧ୍ୟରେ ଛାତ୍ରଛାତ୍ରୀଙ୍କ ଅଂଖ୍ୟା ୧୦ ପ୍ରତିଶତରୁ ଅଧିକ ହ୍ରାସ ପାଇଥିବାବେଳେ ବିଦ୍ୟାଳୟ ୧୦ ହଜାରରୁ ଅଧିକ ବନ୍ଦ ହୋଇଛି । କେନ୍ଦ୍ର ସରକାର ଶିକ୍ଷାର ମାନ ବୃଦ୍ଧି ପାଇଁ ଜାତୀୟ ଶିକ୍ଷାନୀତି-୨୦୨୦ ଆଧାରରେ ବହୁବିଧ ଉଦ୍ୟମ କରି ରଖୁଛନ୍ତି । ବିଶେଷକରି ପାଠ୍ୟପୁସ୍ତକ ପୁନର୍ଗଠନ, ଛାତ୍ର ଶିକ୍ଷକ ଅନୁପାତ ୩୦-୧ରୁ ୨୫-୧କୁ ବୃଦ୍ଧି ପ୍ରମୁଖ ଲକ୍ଷ୍ୟ ରହିଛି । ଡିଜିଟାଲ ମାଧ୍ୟମରେ ସମସ୍ତଙ୍କ ପାଖରେ ଶିକ୍ଷା ପହଞ୍ଚାଇବାର ଉଦ୍ୟମ ଅବ୍ୟାହତ ରହିଛି । 'ସମଗ୍ର ଶିକ୍ଷା କାର୍ଯ୍ୟକ୍ରମ'କୁ ସରକାର ଅଧିକ ଗୁରୁତ୍ୱ ଦେଉଛନ୍ତି । କିନ୍ତୁ ଏହା ଯଥେଷ୍ଟ ହେଉ ନ ଥିବା ବିଶେଷଜ୍ଞମାନେ ମତ ଦେଉଛନ୍ତି ।

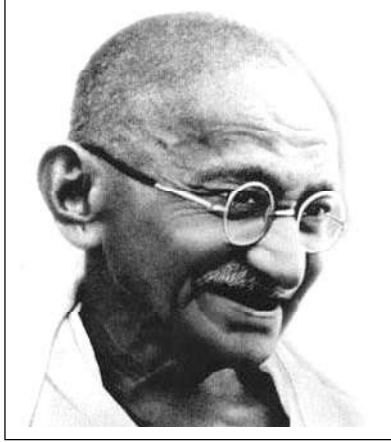

ବେଳେ ବେଳେ ସହଯୋଗ ପରି ଅସହଯୋଗ ମଧ୍ୟ ଏକ କର୍ତ୍ତବ୍ୟରେ ପରିଣତ ହୋଇଯାଏ । ଯାହା ଜଣେ ମନୁଷ୍ୟ ଲାଗି ସର୍ବନୀଚର କାରଣ ହେଉଛି ଅଥବା ତାକୁ ଦାସ କରି ରଖୁଛି, ଯାହା ସହିତ ସହଯୋଗ ଲାଗି କେହି ଆଦୌ ବାଧ୍ୟ ହେବ ନାହିଁ । ଅନ୍ୟମାନଙ୍କର ପ୍ରଦେଶରେ ହାସଲ କରା ଯାଉଥିବା ସ୍ୱାଧୀନତା, ସେହି ପ୍ରଦେଶଟି ପ୍ରତ୍ୟାହତ ହୋଇଯିବା ପରେ ଉକ୍ତ ସ୍ୱାଧୀନତାକୁ କଦାପି ରଖୁହେବ ନାହିଁ । ମାତ୍ର, ଅହିଂସ ଅସହଯୋଗ ଦ୍ୱାରା ସେହି ସ୍ୱାଧୀନତାକୁ ପ୍ରାପ୍ତ କରିବାର କଳାଟିକୁ ଶିକ୍ଷା କରିପାରିଲେ ସବାତଳେ ରହିଥିବା ବ୍ୟକ୍ତି ମଧ୍ୟ ତାହାର ଓଜ୍ୱିଲ୍ୟକୁ ଅବଶ୍ୟ ଅନୁଭବ କରି ପାରିବ ।

ମୁଁ ପୂର୍ଣ୍ଣନିଶ୍ଚିତ ଯେ, ହିଂସା ଯାହାକୁ କଦାପି ହାସଲ କରି ପାରିବ ନାହିଁ, ଅହିଂସ ଅସହଯୋଗ ଦ୍ୱାରା ତାହା ଅବଶ୍ୟ ହାସଲ ହୋଇ ପାରିବ । ପରିଶେଷରେ ମନ ଆଚରଣକାରୀଙ୍କର ପରିବର୍ତ୍ତନ ଘଟାଇ ହିଁ ତାହା ହାସଲ ହୋଇ ପାରିବ । ଭାରତବର୍ଷରେ ଅହିଂସାର ପ୍ରୟୋଗ ଲାଗି ଆମେ ଆଗରୁ କେବେହେଲେ ଏକ ଆବଶ୍ୟକ ଏବଂ ଉପଯୁକ୍ତ ସୁଯୋଗ ଦେଇ ନାହିଁ । ଆଶ୍ଚର୍ଯ୍ୟ କଥା ହେଉଛି ଯେ, ଆମର ଏହି ମିଶ୍ରିତ ଅହିଂସା ଦ୍ୱାରା ମଧ୍ୟ ଆମେ ଏତେ ବେଶା ହାସଲ କରି ପାରିଛୁ । ମୁଁ ଧର୍ମର ଏହି ଛାତ୍ର ଭିତରେ ଅହିଂସାର ଉପସ୍ଥାପନା କରିଛି, କାରଣ, ମୋ' ଭିତରେ ରହିଥିବା ଧର୍ମୀୟ ସମ୍ଭାବନାକୁ ତାହା ଯେତିକି ପରିମାଣରେ ବିକଶିତ କରାଇ ପାରୁଛି, କେବଳ ସେହି ପରିମାଣରେ ହିଁ ମୁଁ ରାଜନୀତି ମଧ୍ୟକୁ ପ୍ରବେଶ

### ଏକ କର୍ତ୍ତବ୍ୟ ଓ ଦୃଶ୍ୟର ସ୍ଥାନ ନାହିଁ ମହାତ୍ମା ଗାନ୍ଧୀ

କରୁଛି । ମୋ ଅସହଯୋଗ ପଛରେ ଏତେ ଚିନ୍ତା ସୁଯୋଗ ପାଇବା ମାତ୍ରକେ ଖରାପକୁ ଖରାପ ପ୍ରତିପକ୍ଷମାନଙ୍କ ସହିତ ସହଯୋଗ କରିବାର ଆନ୍ତରିକତା ବାସନାଟି ନିହିତ ହୋଇ ରହିଥାଏ । ସତତ ଇଶ୍ୱରଙ୍କର କରୁଣା ଆବଶ୍ୟକ କରୁଥିବା ମୋ' ଭଳି ଜଣେ ଅତ୍ୟନ୍ତ ଅପୂର୍ଣ୍ଣତାଯୁକ୍ତ ମନୁଷ୍ୟର ବିଚାର ଅନୁସାରେ କୌଣସି ଜଣେ ମନୁଷ୍ୟ ମଧ୍ୟ ବିମୋଚିତ ହେବାର ସମ୍ଭାବନାର ବାହାରେ ନଥାଏ ।

ମୋ ଠାରୁ କୌଣସି ପ୍ରକାର କପଟତା ଆଦୌ କୌଣସି ସମର୍ଥନ ପାଇବ ନାହିଁ । ମୋ' ବିଚାରରେ ସତ୍ୟାଗ୍ରହର ମାର୍ଗ ହେଉଛି ଭଲପାଇବାର ମାର୍ଗ, ଏହା ଏକ ଚିରନ୍ତନ ସତ୍ୟ । ଯାହା କିଛିଭଲ, ମୁଁ ତାହା ସହିତ ଅବଶ୍ୟ ସହଯୋଗ କରିଥାଏ । ଯାହାକିଛି ମନ୍ଦ, ତାହା ସହିତ ମୁଁ ଅସହଯୋଗ କରିବାର ବାସନା ରଖୁଥାଏ ।

ପ୍ରାର୍ଥନାମୟ ଶୁଙ୍ଘଳାର ଏକ ଦୀର୍ଘ ଜୀବନଚାରଣା ଦ୍ୱାରା ଗତ ଚାଲିଛି ବର୍ଷ ହେଲା ମୁଁ କାହାକୁ ଘୃଣା କରିବାରୁ ନିଜକୁ ନିବୃତ୍ତ କରି ରଖୁଛି । ଏହା ଯେ ଏକ ଅତି ବୃହତ୍ ଦାବି, ମୁଁ ସେକଥା ହୃଦୟଙ୍ଗମ କରିପାରୁଛି । ତଥାପି, ସକଳ ବିନୟ ସହିତ ମୁଁ ଏହି ଦାବି କରୁଛି । ମାତ୍ର, ଯେଉଁଠାରେ ହେଉ ପଛକେ, ଯେଉଁଠି ଯେତେ ଯାହା ମନ୍ଦ ରହିଛି, ମୁଁ ତାହାକୁ ଘୃଣା କରି ପାରିବି ଓ କରୁଛି ।

ଘୃଣାରେ ନୁହେଁ, ଭଲ ପାଇବା ଉପରେ ହିଁ ମୋର ଅସହଯୋଗ ପ୍ରତିଷ୍ଠିତ ହୋଇ ରହିଛି । ମୋ'ର ବ୍ୟକ୍ତିଗତ ଜୀବନ ଧର୍ମ ଅଲଗାଭାବରେ ମୋ' ଲାଗି କାହାକୁ ଘୃଣା କରିବାକୁ ନିଷିଦ୍ଧ କରି ରଖୁଛି । ଯେତେବେଳେ ମୋତେ ବାରବର୍ଷ ହୋଇଥିଲା, ସେତେବେଳେ ଗୋଟିଏ ସ୍କୁଲବହି ମାଧ୍ୟମରେ ମୁଁ ଏହି ସହଜ ଅଥଚ ସୁବୃହତ୍ ସତ୍ୟଟିକୁ ଶିକ୍ଷା କରିଥିଲି ଏବଂ ମୋର ସେହି ସଂପ୍ରଦାୟଟି ଏବେ ମଧ୍ୟ ଅପରିବର୍ତ୍ତିତ ରହିଛି । ଏହା ମୋ' ଭିତରେ ପ୍ରତ୍ୟହ ବିକଶିତ ହୋଇ ଚାଲିଛି । ମୋ ଜୀବନରେ ଏକ ଲୁକ୍ତ

ବାସନା ହୋଇ ରହିଛି ।

କୌଣସି ବସ୍ତୁ ପ୍ରତି ମୋ' ଭିତରେ ଯେ ଆନୁଗତ୍ୟହୀନତା ରହିଛି, ସେକଥା ମୋତେ ନୁହେଁ, ମାତ୍ର ମୁଁ ଯାବତୀୟ ଅସତ୍ୟ, ଅନ୍ୟାୟୋଚିତ ତଥା ମନ୍ଦ ସବୁକିଛି ପ୍ରତି ତାହା ହିଁ ପ୍ରଦର୍ଶନ କରି ଆସିଛି । ଯେ ପର୍ଯ୍ୟନ୍ତ କୌଣସି ଅନୁଷ୍ଠାନ ମୋ'ର ତଥା ଜାତିର ଅଭିବୃଦ୍ଧି ଲାଗି ଅନୁକୂଳ ହୋଇ ରହିଛି, ମୁଁ ସେ ପର୍ଯ୍ୟନ୍ତ ସେହି ଅନୁଷ୍ଠାନ ପ୍ରତି ଅନୁଗତ ରହିଛି । ମାତ୍ର, ସେହି ଅଭିବୃଦ୍ଧି ଲାଗି ଅନୁକୂଳ ହେବା ପରିବର୍ତ୍ତେ ତାହା ବାଧକରୂପେ କାର୍ଯ୍ୟ କରୁଛି ବୋଲି ଦେଖିପାରିବା ମାତ୍ରକେ ମୁଁ ତାହା ପ୍ରତି ନିଜର ଆନୁଗତ୍ୟକୁ ପ୍ରତ୍ୟାହାର କରି ନେବାକୁ ହିଁ ମୋ'ର ପରମ କର୍ତ୍ତବ୍ୟ ବୋଲି ଅନୁଭବ କରିଛି ।

ମୋ'ର ଅସହଯୋଗ ମୋ ଜୀବନଧର୍ମର ଏକ ଅଂଶ ହୋଇଥିଲେ ହେଁ ତାହା ହେଉଛି ସହଯୋଗର ଏକ ପୂର୍ବବର୍ତ୍ତୀ ସୋପାନ । ମୋ'ର ଅସହଯୋଗ ମାର୍ଗଗୁଡ଼ିକ ସହିତ, ବ୍ୟବସ୍ଥାଗୁଡ଼ିକ ସହିତ କେବେହେଲେ ମନୁଷ୍ୟମାନଙ୍କ ସହିତ ନୁହେଁ ଜଣେ ତାତ୍ପର୍ୟ ବିରୋଧରେ ମଧ୍ୟ ମୋ ମନରେ ଆଦୌ କୌଣସି ଅସଦଭାବନା ନ ଥାଇପାରେ । ଅସଦଭାବନାକୁ ମୁଁ ମନୁଷ୍ୟ ଲାଗି ତା' ସମ୍ମାନର ନିମ୍ନରେ ବୋଲି ବିଚାର କରେ ।

କେତେକ ବ୍ୟକ୍ତି ମୋତେ ମୋ ସମୟର ସବୁଠାରୁ ବଡ଼ ବିପ୍ଳବୀ ବୋଲି କହିଛନ୍ତି । ଏହା ମିଥ୍ୟା ହୋଇପାରେ, ମାତ୍ର ମୁଁ ନିଜକୁ ଜଣେ ବିପ୍ଳବୀ, ଜଣେ ଅହିଂସ ବିପ୍ଳବୀ ବୋଲି ଅବଶ୍ୟ ବିଶ୍ୱାସ କରେ । ଅସହଯୋଗ ହେଉଛି ମୋ' ବିପ୍ଳବର ମାର୍ଗ । ସଂପୂର୍ଣ୍ଣ ବ୍ୟକ୍ତିମାନଙ୍କର ସ୍ୱେଚ୍ଛାକୃତ ଅଥବା ବାଧ୍ୟ ସହଯୋଗ ବ୍ୟତୀତ କୌଣସି ବ୍ୟକ୍ତି ଧନ ଗଦାକରି ରଖିପାରିବ ନାହିଁ । ମୁଁ ହେଉଛି ସ୍ୱଭାବତଃ ଜଣେ ସହଯୋଗୀ, ମୋର ଅସହଯୋଗ ମଧ୍ୟ ସହଯୋଗ ଭିତରୁ ସକଳ ପ୍ରକାରର ନୀରତା ଏବଂ ମିଥ୍ୟାକୁ ବାହାର କରିନେବା ଲାଗି ଉଦ୍ଦିଷ୍ଟ ହୋଇ ରହିଥାଏ । କାରଣ, ସେଭଳି ସହଯୋଗକୁ ମୁଁ ଆଦୌ ଯଥାର୍ଥ ବୋଲି ବିଚାରେ ନାହିଁ ।

### ସାସ୍ତ୍ରୀ ପାଇଁ ଭଲ ଭେଣ୍ଟି

ଭେଣ୍ଟି ଏକ ବାରମାସୀ ପରିବା ହୋଇଥିଲେ ହେଁ, ବର୍ଷା ଦିନିଆ ଭେଣ୍ଟି ଖାଇବାକୁ ଖୁବ୍ ସାଦିଷ୍ଟ । ଭେଣ୍ଟିରେ ପ୍ରସ୍ତୁତ ବ୍ୟଞ୍ଜନ ଖାଇବାକୁ ଯେତିକି ସାଦିଷ୍ଟ ଲାଗିଥାଏ ଏହା ସାସ୍ତ୍ରୀ ପାଇଁ ମଧ୍ୟ ରାମବାଣୀ ପରି କାମ କରିଥାଏ ।

ଭେଣ୍ଟିରେ ୭ ଗ୍ରାମ ସୋଡିୟମ୍, ୨୯୯ ଏମଜି ପୋଟାସିୟମ୍, ୭ ଗ୍ରାମ କାର୍ବୋହାଇଡ୍ରେଟ୍, ୩୨ ଜି. ଡାଇଟରୀ ଫାଇବର, ୧.୫ ଗ୍ରାମ ସୁଗାର, ୧.୯ ଗ୍ରାମ ପ୍ରୋଟିନ୍, ୧୪% ଭିଟାମିନ୍ ଏ', ୩୮% ଭିଟାମିନ୍ ସି, ୮% କ୍ୟାଲସିୟମ୍, ୩% ଆଇରନ୍, ୧୦% ଭିଟାମିନ୍ ବି-୬ ଓ ୧୪% ମ୍ୟାଗ୍ନେସିୟମ୍ ରହିଥାଏ ।

ଭେଣ୍ଟିକୁ ଭଲ ଭାବରେ ଖଣ୍ଡ ଖଣ୍ଡ କରି କାଟି ଏକ ଗ୍ଲାସ ପାଣିରେ ସାରା ରାତି ଭିଜାଇ ଦିଅନ୍ତୁ । ପର ଦିନ ସକାଳୁ ଏହି ପାଣି ପିଅନ୍ତୁ । ଏହି ପାଣି ଇନସୁଲିନ୍ ପରି କାମ କରିଥାଏ ଓ ବୃତ୍ତ ସୁଗାରକୁ ନିୟନ୍ତ୍ରଣ କରିଥାଏ । ଭେଣ୍ଟିକୁ ଗରମ କରି ଏଥିରେ ଲୁଣ ଓ ଲେମ୍ବୁ ପକାଇ ସ୍ନାକୁ ପରି ଖାଆନ୍ତୁ । ଏହାକୁ ରାନ୍ଧିବା ବେଳେ ଅଧିକ ତେଲ ଓ ମସଲାକୁ ପ୍ରୟୋଗ ଆଦୌ କରନ୍ତୁନି ।

ଭେଣ୍ଟିରେ ଖୁବ୍ ଆସି ଅକ୍ଟିଭାସ୍ ଭରି ରହିଛି ଯାହାକି ଶରୀରକୁ ଫି ରେଡିକଲ୍ ଅଭାବରୁ ରକ୍ଷା କରିଥାଏ । ଏହା ବ୍ୟତୀତ ଏହା ଶରୀରରେ କ୍ୟାନସର ସେଲ୍ସ ବିକାଶର ଗତିକୁ

ଧାମା କରିଥାଏ, ଯାହାଦ୍ୱାରା କ୍ୟାନସରର ଭୟ ଖୁବ୍ କମ୍ କରି ଦେଇଥାଏ ।

୧ ତାଟିଆ ଭେଣ୍ଟିରେ କେବଳ ୩୩ କ୍ୟାଲୋରି ରହିଥିବା କାରଣରୁ ଏହା ଓଜନ ବୃଦ୍ଧିକୁ କଣ୍ଟ୍ରୋଲ କରିଥାଏ । ଏହା ବ୍ୟତୀତ ଭେଣ୍ଟି ପାଣିକୁ ପିଇବା ଦ୍ୱାରା ଆପଣଙ୍କ ଓଜନ କମ୍ ହୋଇ ଯାଇଥାଏ । ଏହା ମୋଟାବଳିଜମ୍ ଓ ପାଚନ କ୍ରିୟାକୁ ସଠିକ୍ ରଖୁଥାଏ ।

ଭେଣ୍ଟିରେ ଲୋ ଗ୍ଲାଇସେମିକ୍ ଇଣ୍ଡେକ୍ସ୍ ରହିଥାଏ, ଯାହା ସୁଗାର ଲେବଲକୁ କଣ୍ଟ୍ରୋଲ କରିବାରେ ସହାୟକ ହୋଇଥାଏ । ଏଥି ସହିତ ଘୋଳନଶୀଳ ଫାଇବର ରହିଥାଏ, ଯାହାକି ଗ୍ଲୁକୋଜକୁ ସୁଖାଇ ବୃତ୍ତ ସୁଗାର ଲେବଲକୁ ନିୟନ୍ତ୍ରଣରେ ରଖୁଥାଏ ।

ଏଥିରେ ପର୍ଯ୍ୟାପ୍ତ ପରିମାଣର ଫାଇବର ରହିଥାଏ, ଯାହାକି ପାଚନ ତନ୍ତ୍ରକୁ ସୁସ୍ଥ ରଖୁଥାଏ । ଏଥିରେ ଆପଣଙ୍କ ପେଟ ଫୁଲିବା, ପେଟ ମୋଡି ହେବା, କୋଷ୍ଟାଠିନ୍ୟ, ଏସିଡିଟି, ଡାଇରିଆ ଆଦିରୁ ରକ୍ଷା ମିଳିଥାଏ ।

ବୃତ୍ତ ପ୍ରେସର ନିୟନ୍ତ୍ରଣ: ଭେଣ୍ଟିରେ ପୋଟାସିୟମର ଭରପୁର ମାତ୍ରା ରହିଥାଏ । ଯାହା ଶରୀରରେ ଫ୍ଲୁଇଡ୍ ସ୍ତରକୁ ବାଲାନ୍ସ ରଖୁଥାଏ । ଏଥି ସହିତ ରକ୍ତଚାପକୁ ମଧ୍ୟ

କଣ୍ଟ୍ରୋଲ କରିବାରେ ସହାୟକ ହୋଇଥାଏ । ଏହା ହୃଦକ୍ରିୟାକୁ ମଧ୍ୟ ସଠିକ୍ ରଖୁଥାଏ ।

ପ୍ରତିଦିନ ଏହାର ପାଣି ପିଇବା, ଖାଇବା ଦ୍ୱାରା ହୃଦରୋଗର ଭୟ ଖୁବ୍ କମିଯାଇଥାଏ । ଏହା ବ୍ୟତୀତ ପ୍ରତିଦିନ ଏହାର ପାଣି ସେବନ କରିବାରେ ହାର୍ଟ ଆଟାକ୍ ଓ ସ୍ଟ୍ରୋକର ଭୟରୁ ରକ୍ଷା ମିଳିଥାଏ ।

ଭୁଣା ବିକାଶ ଲାଗି ଭେଣ୍ଟି ଖାଇବା ଖୁବ୍ ଜରୁରୀ । ଏଥିରେ ଫୋଲେଟ୍ ରହିଥାଏ, ଯାହାକି ଭୁଣାକୁ ବିକଶିତ ହେବାକୁ ଦେଇଥାଏ । ଏହି କାରଣରୁ ଡାକ୍ତର ଗର୍ଭବତୀ ମହିଳାଙ୍କୁ ଭେଣ୍ଟି ଖାଇବାକୁ ପରାମର୍ଶ ଦେଇଥାନ୍ତି ।

ଯଦି ଆପଣଙ୍କୁ ଆନେମିଆ ସମସ୍ୟା ରହିଛି ତେବେ ପ୍ରତିଦିନ ଭେଣ୍ଟି ପାଣି ନିଶ୍ଚୟ ପିଅନ୍ତୁ ଓ ସସ୍ତାହକୁ ୩-୪ ଥର ଏହି ପାଣି ସେବନ କରନ୍ତୁ । ଏଥିରେ ଶରୀରର ରକ୍ତ ଅଭାବ ପୂରଣ ହେବ ଓ ଆନେମିଆ ସମସ୍ୟା ଦୂର ହୋଇଯିବ ।

ପ୍ରତିଦିନ ୧୦୦ ଗ୍ରାମ ଭେଣ୍ଟି ଖାଇବା ଦ୍ୱାରା ଇମ୍ୟୁନିଟି ସୁସ୍ଥ ରହିଥାଏ । ଏଥିରେ ଭିଟାମିନ୍ ସି' ଭରପୁର ମାତ୍ରାରେ ରହିଥାଏ, ଯାହା ଆପଣଙ୍କୁ ବଦଳୁଥିବା ରକ୍ତ ଜନିତ ସମସ୍ୟାରୁ ରକ୍ଷା କରିଥାଏ ।



## ସର୍ବେଦ

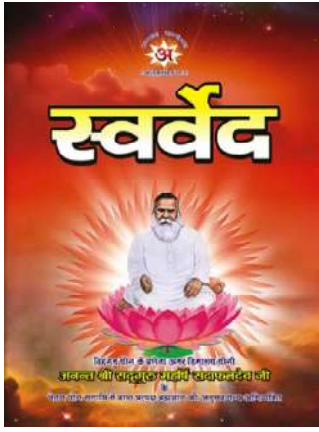

ସହଜ ଯୋଗ ଅଭ୍ୟାସ ମେଁ,  
ଅପରୋକ୍ଷ ପ୍ରଭୁ ରୂପ ।  
ସନ୍ନିତ ଦର୍ଶନ ମିଳିବୁ ହେଁ,  
ଅଦ୍ଭୁତ ପୁରୁଷ ଅନୁପ ॥ ୧୧ ॥

ଭାଷ୍ୟ - ସହଜ ଯୋଗର ସାଧନ  
ଦ୍ୱାରା ପ୍ରଭୁଙ୍କର ପ୍ରତ୍ୟକ୍ଷ  
ସାକ୍ଷାତକାର ହୁଏ । ସେହି ଅଦ୍ଭୁତ  
ଏବଂ ଅନୁପମ, ସତ୍ପୁରୁଷଙ୍କର  
ସମ୍ମୁଖ ଏବଂ ପ୍ରତ୍ୟକ୍ଷ ଦର୍ଶନ ମିଳେ ।  
ପ୍ରତ୍ୟକ୍ଷ ସାକ୍ଷାତକାର ଦର୍ଶନକୁ  
ଅପରୋକ୍ଷ କହନ୍ତି ।

ପ୍ରକଟ ରୂପ ଜବ ଦୃଶ୍ୟ ହେଁ, ଦୁଷ୍ଟା  
ଦର୍ଶନ ଲେୟ ।  
ସଂଶୟ ଭ୍ରମ କୁଛ ନହଁ, ରହା,  
ଅପରୋକ୍ଷ ତତ୍ତ୍ୱ ଧ୍ୟେୟ ॥ ୧୨ ॥

ଭାଷ୍ୟ - ଯେତେବେଳେ ଦୃଶ୍ୟ  
ପ୍ରକଟ ରୂପରେ ଏବଂ ଦୁଷ୍ଟା ତାହାର  
ଦର୍ଶନ କରୁଛି ସେତେବେଳେ ଭ୍ରମ  
ସଂଶୟ କିଛି ରହେ ନାହିଁ ଏବଂ  
ଧ୍ୟେୟ ତତ୍ତ୍ୱ ଅପରୋକ୍ଷ,  
ସାକ୍ଷାତକାର ହୋଇଯାଏ । ଏହାକୁ  
ନିର୍ଭ୍ରାନ୍ତ ସତ୍ୟଜ୍ଞାନ କହନ୍ତି । ସେହି  
ସମୟରେ ଦୁଷ୍ଟାର ସମ୍ମୁଖରେ  
କୌଣସି ଆଭରଣ ରହେ ନାହିଁ ।

ସର୍ତ୍ତ କାମ ସଂସାର କା, ଜ୍ଞାନ କେ  
ପାଛେ ହୋୟ ।

ବିନା ଜ୍ଞାନ ଧୋଖା ହେଁ, ବ୍ୟର୍ଥ  
କର୍ମ ଦୁଖ ହୋୟ ॥ ୧୩ ॥

ଭାଷ୍ୟ - ସଂସାରର ସମସ୍ତ  
କାର୍ଯ୍ୟ ଜ୍ଞାନର ପଛାଡ଼ ହୋଇଅଛି ।  
ଜ୍ଞାନ ବିନା କର୍ମ ପ୍ରବର୍ତ୍ତନା ସଦୃଶ  
ହୋଇଥାଏ ଯାହା ଫଳରେ ଆତ୍ମାକୁ  
ବ୍ୟର୍ଥର ଦୁଃଖ ଭୋଗିବାକୁ ପଡ଼େ ।  
ଅର୍ଥ ଧର୍ମମୟ କାମ ଜୋ, ମୋକ୍ଷ  
ଧାମ ନିର୍ଦ୍ଦିନ ।

ସଭା ଜ୍ଞାନ ଗୁରୁ ମିଳତ ହେଁ, ଦୁଖ  
ଅଲଭ୍ୟ ଅଜ୍ଞାନ ॥ ୧୪ ॥

ଭାଷ୍ୟ - ସଂସାରର ସମସ୍ତ  
ଅଲଭ୍ୟ ପଦାର୍ଥ ଧର୍ମ, ଅର୍ଥ, କାମ,  
ମୋକ୍ଷାଦି ଗୁରୁଙ୍କର ଜ୍ଞାନ ଦ୍ୱାରା ପ୍ରାପ୍ତ  
ହୋଇଥାନ୍ତି । ଫଳରେ ଜୀବନ ସୁଖ  
ସମୃଦ୍ଧି ଲାଭକରେ । ଅଜ୍ଞାନ ବିପରୀତ  
କର୍ମ ଯୋଗୁଁ ଦୁଃଖ ଏବଂ ଅଶାନ୍ତି  
ମିଳିଥାଏ । ସମସ୍ତ ପଦାର୍ଥ ଗୁରୁ ପ୍ରଦତ୍ତ  
ଜ୍ଞାନ ଦ୍ୱାରା ପ୍ରାପ୍ତ ହୋଇଥାଏ ।

ଜ୍ଞାନ ଗୁରୁ ଉପଦେଶ ସେ, ଭକ୍ତି  
ଅକ୍ର ଔଜ୍ଞାନ ।

ସର୍ତ୍ତ ତତ୍ତ୍ୱ ସର୍ତ୍ତକ୍ଷ ହେଁ, ମହିମା ଭକ୍ତି  
ମହାନ ॥ ୧୫ ॥

ଭାଷ୍ୟ - ସଦ୍‌ଗୁରୁଙ୍କର ଜ୍ଞାନ,  
ଉପଦେଶ, ଅନୁକୂଳ ଭକ୍ତି ମହାପଥ  
ଦ୍ୱାରା ସତ୍ପୁରୁଷଙ୍କର ପ୍ରାପ୍ତିହୋଇଥାଏ  
ଯାହା ଦ୍ୱାରା ସମସ୍ତ ତତ୍ତ୍ୱର ପୂର୍ଣ୍ଣ ଏବଂ  
ଭକ୍ତିଶୂନ୍ୟ ଜ୍ଞାନ ହୋଇଥାଏ । ଏହା  
ଭକ୍ତିର ମହାନ ମହିମା ଅଟେ ।

ବିନା ଯୋଗ ଅପରୋକ୍ଷ ନହଁ,  
କେତୋ କରେ ଉପାୟ ।  
ପୂର୍ଣ୍ଣ ବୋଧ ପୁରଣ ମିଳେ, ଜ୍ଞାନ  
ଅନନ୍ତ ସମାୟ ॥ ୧୬ ॥

ଭାଷ୍ୟ - ଏକମାତ୍ର ଯୋଗ  
ବିଜ୍ଞାନ ଦ୍ୱାରା ହିଁ ଅପରୋକ୍ଷ,  
ସାକ୍ଷାତକାର ହୁଏ ଅନ୍ୟ କୌଣସି  
ଉପାୟ ଦ୍ୱାରା ନୁହେଁ । ଯୋଗ ଦ୍ୱାରା  
ହିଁ ପୂର୍ଣ୍ଣ ଅନନ୍ତ ସତ୍ପୁରୁଷଙ୍କର ପ୍ରାପ୍ତି  
ହୁଏ । ଜ୍ଞାନର ଆଧାର ଅନନ୍ତ

ମହାପ୍ରଭୁ ଅଟେ, ତା ଭିତରେ ସମସ୍ତ  
ଜ୍ଞାନ ପୂରି ରହିଛି ।

ଜ୍ଞାନ ଭକ୍ତି ଔରୋଗ୍ୟ ହେଁ,  
ଚେତନ ସହଜ ସତ୍ତାଓ ।  
ପ୍ରକୃତି ଯୋଗ ଦୁର୍ଗଣ ଭୟେ,  
ମାୟୁ ଯୋଗ ଅଭାଓ ॥ ୧୭ ॥

ଭାଷ୍ୟ - ଆତ୍ମାର ଶୁଦ୍ଧ ସ୍ୱରୂପରେ  
ହିଁ ଜ୍ଞାନ, ବୈରାଗ୍ୟ ଓ ଭକ୍ତି  
ହୋଇଥାଏ । ପ୍ରକୃତିର ସମ୍ବନ୍ଧରୁ  
ଏଥିରେ ଦୁର୍ଗଣ ଆସିଯାଏ । ମାତ୍ର  
ଶବ୍ଦ, ସତ୍ପୁରୁଷଙ୍କର ସଂଯୋଗରୁ ଏ  
ପ୍ରକୃତିଗୁଡ଼ିକର ଅଭାବ ହୋଇଯାଏ ।

କାଷ୍ଠ ଅଗିନି ଔଦ୍ୟମାନ ହେଁ,  
ଅଗିନି ଯୋଗ ପରକାଶ ।  
ନୀର ପାୟ ଅନ୍ଧର ଗଜ, ତିମି ଗୁଣ  
କର୍ମ ଔକାଶ ॥ ୧୮ ॥

ଭାଷ୍ୟ - କାଠରେ ନିଆଁ ଲୁଚି  
ରହିଥାଏ । ତାହା ଘର୍ଷଣ ହେଲେ  
ସେଥିରେ ଅଗ୍ନି ପ୍ରକଟ ହୁଏ ଆଉ  
ଜଳିଲେ ସେହି ନିଆଁ ଭିତରକୁ  
ଚାଲିଯାଏ । ସେହି ପ୍ରକାର ଯୋଗ  
ଦ୍ୱାରା ଆତ୍ମାର ଶକ୍ତି ପୂର୍ଣ୍ଣ ରୂପରେ  
ପ୍ରକଟ ହୁଏ ଓ ପ୍ରକୃତି ସହିତ ସମ୍ବନ୍ଧ  
ହେବା ଫଳରେ ସେହି ଶକ୍ତି ଭିତରେ  
ଲୁଚିଯାଏ । ଯୋଗ ସଂଘର୍ଷରୁ  
ଆତ୍ମାର ସମସ୍ତ ଚେତନ ଗୁଣ ପ୍ରକଟ  
ହୋଇଯାଏ ଆଉ ପ୍ରକୃତି ସମ୍ବନ୍ଧୀୟ  
ଗୁଣ ଦୂର ହୋଇଯାଏ । ଏହାକୁ ଶୁଦ୍ଧ  
ଆତ୍ମପ୍ରକାଶ କହନ୍ତି, ଯେଉଁଠି ଆତ୍ମା  
ସହ ପ୍ରକୃତିର ନିତାନ୍ତ ସମ୍ବନ୍ଧ  
ଛାଡ଼ିଯାଏ ।

ପ୍ରାଣ ଭାଓ ଜବ ଜ୍ଞାନ କା, ତବ  
ପାଛେ ଔରାଗ ।  
ଭକ୍ତି ଅଚଳ ଦୃଢ଼ ତବ ଭଜ, ଚଳା  
ଔରହ ଅନୁରାଗ ॥ ୧୯ ॥

ଭାଷ୍ୟ - ଜ୍ଞାନର ପ୍ରଥମେ ପ୍ରକଟ  
ହେବା ପରେ ହିଁ ବୈରାଗ୍ୟ ପ୍ରକଟ  
ହୁଏ ଏବଂ ବିରହ ସହିତ ପ୍ରେମର  
ପୂର୍ଣ୍ଣ ଯୁକ୍ତ ହେଲେ ହିଁ ଅଚଳ ଦୃଢ଼  
ଭକ୍ତି ହୋଇଥାଏ ।

ଜ୍ଞାନ ଔର ଔରାଗ ବିନ, ଭକ୍ତି  
କବହୁ ନହଁ ହୋୟ ।  
ବିନା ଯୋଗ ଔଜ୍ଞାନ ନହଁ, ଯହ  
ଗତି ଜାନେ କୋୟ ॥ ୨୦ ॥

ଭାଷ୍ୟ - ଜ୍ଞାନ ଓ ବୈରାଗ୍ୟର  
ବିନା ଭକ୍ତି କେବେହେଲେ  
ହୋଇପାରେ ନାହିଁ ଆଉ ଯୋଗ  
ବିନା ସମ୍ପୂର୍ଣ୍ଣ ତଥା ନିର୍ଭ୍ରାନ୍ତ  
ସାକ୍ଷାତକାର ହୋଇ ନ ଥାଏ ।  
ଯୋଗ ଦ୍ୱାରା ହିଁ ସମସ୍ତ ତତ୍ତ୍ୱର ବିଜ୍ଞାନ  
ସାକ୍ଷାତକାର ହୋଇଥାଏ, ଏହି  
ଅନୁଭବ ଯୋଗ ରହସ୍ୟର ଗତିକୁ  
କେହି ବିରଳ ସଦ୍‌ଗୁରୁ ଶରଣ,  
ଅଧୀନ ଭକ୍ତ ଜାଣିଥାଏ ।

ଭକ୍ତି ଜ୍ଞାନ ହେଁ ଜ୍ଞାନ ସେ, ତ୍ୟାଗ

ଜ୍ଞାନ ହେଁ ଜ୍ଞାନ ।  
ଜ୍ଞାନ ଜ୍ଞାନ ହେଁ ଜ୍ଞାନ ସେ,  
ବୁଦ୍ଧଜ୍ଞାନ ହେଁ ଜ୍ଞାନ ॥ ୨୧ ॥

ଭାଷ୍ୟ - ଭକ୍ତି ଓ ତ୍ୟାଗର ଜ୍ଞାନ,  
ଜ୍ଞାନ ଦ୍ୱାରା ହୋଇଥାଏ । ଜ୍ଞାନ ଦ୍ୱାରା  
ସମସ୍ତ ତତ୍ତ୍ୱଗୁଡ଼ିକର ବୋଧ  
ହୋଇଥାଏ । ଜ୍ଞାନରୁ ହିଁ ଜ୍ଞେୟ  
ବସ୍ତୁକୁ ଜାଣିହୁଏ ଅର୍ଥାତ୍ ଜ୍ଞାନ ଦ୍ୱାରା  
ହିଁ ଜ୍ଞାନର ଜ୍ଞାନ ହୋଇଥାଏ ।  
ପରଂବ୍ରହ୍ମଙ୍କର ଜ୍ଞାନ ମଧ୍ୟ ଜ୍ଞାନରୁ  
ହୋଇଥାଏ । ଜ୍ଞାନ ସମସ୍ତଙ୍କର ମୂଳ  
ପ୍ରକାଶ ଅଟେ । ଜ୍ଞାନ ବିନା ସବୁ  
ଅନ୍ଧକାର ଅଟେ ।

ସର୍ତ୍ତ ବୋଧ ହେଁ ଜ୍ଞାନ ସେ, ସର୍ତ୍ତ  
ସୋଧ ହେଁ ଜ୍ଞାନ ।  
ଦର୍ଶେ ସପ୍ତ୍ୟ ଜ୍ଞାନ ସେ, ଜ୍ଞାନ  
ସେ ଅନୁଭଓ ଧ୍ୟାନ ॥ ୨୨ ॥

ଭାଷ୍ୟ - ସମସ୍ତ ତତ୍ତ୍ୱଗୁଡ଼ିକର  
ଅନୁକ୍ଷଣ ଓ ସେମାନଙ୍କର ଯଥାର୍ଥ  
ବୋଧ ଜ୍ଞାନ ଦ୍ୱାରା ହୋଇଥାଏ ।  
ଜ୍ଞାନ ଦ୍ୱାରା ହିଁ ଅନୁଭବ ଚେତନ ପଥ  
ଦୃଷ୍ଟିଗୋଚର ହୋଇଥାଏ ଏବଂ  
ସତ୍ୟର ଯଥାର୍ଥ ଅନୁଭବ ଅର୍ଥାତ୍  
ସାକ୍ଷାତକାର ଦର୍ଶନ ହୋଇଥାଏ ।

ଜ୍ଞାନ ତୋ ଜାଓନ ଚକ୍ଷୁ ହେଁ,  
ଜ୍ଞାନ ଫଥ ପରକାଶ ।  
ଜ୍ଞାନ ତୋ ଯୋଗ ଅଧାର ହେଁ,  
ଜ୍ଞାନ ବିନା ସବ ନାଶ ॥ ୨୩ ॥

ଭାଷ୍ୟ - ଜ୍ଞାନ ଦ୍ୱାରା ଜୀବନର  
ସମସ୍ତ କର୍ତ୍ତବ୍ୟ ମାର୍ଗ ଦୃଷ୍ଟିଗୋଚର  
ହୁଏ ଓ ପ୍ରାଣୀର ଅଗ୍ରଗତି ହୋଇ  
ବିକାଶ ହୋଇଥାଏ । ଜ୍ଞାନ ହିଁ  
ମାର୍ଗକୁ ଆଲୋକିତ କରେ ତଥା ଜ୍ଞାନ  
ହିଁ ଯୋଗର ଆଧାର ଅଟେ । ଜ୍ଞାନ  
ବିନା ସମସ୍ତ କର୍ତ୍ତବ୍ୟ ପଥ  
ଅନ୍ଧକାରମୟ ହୋଇଯାଏ, ଯାହା  
ଫଳରେ ମାନବ ଜୀବନ ନଷ୍ଟ  
ହୋଇଯାଏ । ଜ୍ଞାନ ହିଁ ଜୀବନର  
ଉନ୍ନତି ନିମନ୍ତେ ସାଧନ ଅଟେ ।

ଜ୍ଞାନ ସେ ତପସା ତପ କରେ,  
ଜ୍ଞାନ ଜପା କା ଜପ ।  
ଜ୍ଞାନ ସେ କରମା ଯଜ୍ଞ କର,  
ଜ୍ଞାନ ପ୍ରାୟଶ୍ଚିତ ପାପ ॥ ୨୪ ॥

ଭାଷ୍ୟ - ଜ୍ଞାନ ଉଦୟ ହେଲେ  
ତପସା କଠିଣ ପରିଶ୍ରମ କରି ଲକ୍ଷ୍ୟ  
ପ୍ରାପ୍ତି ନିମନ୍ତେ ପ୍ରୟତ୍ନ କରେ । ଜ୍ଞାନ  
ଦ୍ୱାରା ହିଁ ଜପା ନିଜ ମନ୍ତ୍ର ଜପ କରେ  
ଏବଂ ଜ୍ଞାନ ଦ୍ୱାରା କର୍ମକାଣ୍ଡା ଯଜ୍ଞ  
କରିଥାଏ ତଥା ପାପକର୍ମ କରିଥିବା  
ବ୍ୟକ୍ତି ପ୍ରାୟଶ୍ଚିତ କରି ଜୀବନକୁ  
ପବିତ୍ର କରିବା ପାଇଁ ସଂକଳ୍ପ କରେ ।

## ଦେହ ପାଇଁ ତେଜପତ୍ର

ତେଜପତ୍ରକୁ ବାଟି ଚର୍ମରେ ଲଗାଇଲେ ଚର୍ମରୋଗ ହୋଇ ନ ଥାଏ ।  
ବିଭିନ୍ନ ବ୍ୟଞ୍ଜନରେ ଏହି ପତ୍ରକୁ ମସଲା ଭାବେ ବ୍ୟବହାର କରି ଖାଇଲେ  
ଶରୀରରେ ରକ୍ତ ସଞ୍ଚାଳନ ଉତ୍ତମ ଭାବରେ ହୁଏ । ବାଲଟିଏ ପାଣିରେ  
ତେଜପତ୍ର ୧୫ ମିନିଟ୍ ବତୁରାଇ ସ୍ନାନ  
କଲେ ଚର୍ମରୋଗ ହୋଇ ନ ଥାଏ ।  
ଅସ୍ତ୍ରାଜନିତ ମୁଣ୍ଡବ୍ୟଥା ସମୟରେ  
ତେଜପତ୍ର ବାଟି ମଥାରେ ଲଗାଇଲେ ମୁଣ୍ଡବ୍ୟଥାରୁ ଉପଶମ ମିଳେ । କାଶ  
ହେଲେ ତେଜପତ୍ର ଓ ଅଳ୍ପ ମିଶ୍ରିକୃ ମିଶାଇ ପାଣିରେ ଫୁଟାଇ, ସେହି ପାଣିକୁ  
ଅଳ୍ପା କରି ପିଇଲେ କାଶରୁ ରକ୍ଷା ମିଳେ । ମଧୁମେହ ରୋଗୀ ତେଜପତ୍ର  
ଫୁଟା ପାଣିକୁ ନିୟମିତ ପିଇଲେ ସେମାନଙ୍କ ସ୍ୱାସ୍ଥ୍ୟ ପାଇଁ ଭଲ । ତେଜ ପତ୍ର  
ରେଷେଇରେ ବ୍ୟବହୃତ ହେଲେ ହଜମ କ୍ଷମତା ବୃଦ୍ଧି କରାଏ ।

ଜ୍ଞାନ ସେ ଦାତା ଦାନ ଦେ, ଜ୍ଞାନ  
ପ୍ରତିଗ୍ରହ ଲେୟ ।

ଜ୍ଞାନ ନୀତି ହେଁ ରକ୍ଷୁ କା, ଜ୍ଞାନ  
ସକଳ ସୁଖ ଦେୟ ॥ ୨୫ ॥

ଭାଷ୍ୟ - ଜ୍ଞାନରୁ ହିଁ ଦାତା ଦାନ  
କରେ ଏବଂ ଜ୍ଞାନ ଦ୍ୱାରା ହିଁ  
ଦାନଗ୍ରହାତା ଗ୍ରହଣ କରେ । ଜ୍ଞାନ  
ଦ୍ୱାରା ହିଁ ରାକ୍ଷର ନୀତିର ନ୍ୟାୟ  
ବ୍ୟବହାର ଚାଲେ ଏବଂ ଜ୍ଞାନ ହିଁ  
ସମସ୍ତ ସୁଖ ପ୍ରଦାନକାରୀ ଅଟେ ।

ଜ୍ଞାନ ବିନା ନିର୍ଜୀବ ହେଁ, ସକଳ  
ଧର୍ମ କା ରୂପ ।  
ଜ୍ଞାନ ସେ ଅନୁଭଓ ହୋତ ହେଁ,  
ସାରଣବ କା ରୂପ ॥ ୨୬ ॥

ଭାଷ୍ୟ - ଜ୍ଞାନ ବିନା ସମସ୍ତ  
ଧର୍ମର ସ୍ୱରୂପ ଜୀବନହୀନ ଅଟେ ।  
ଜ୍ଞାନ ଦ୍ୱାରା ସତ୍ପୁରୁଷଙ୍କର ଅସ୍ତିତ୍ୱର  
ସାକ୍ଷାତକାର ହୋଇଥାଏ । ଶବ୍ଦ  
ସ୍ୱରୂପ ସତ୍ପୁରୁଷଙ୍କର ପ୍ରାପ୍ତି ଜ୍ଞାନ  
ଦ୍ୱାରା ଅନୁଭବରେ ହୋଇଥାଏ ।

ଜ୍ଞାନ ସେ ମୁକ୍ତି ଭକ୍ତି ହେଁ, ଜ୍ଞାନ  
ସେ ହେଁ ସୁଖ ଶକ୍ତି ।  
ଜ୍ଞାନ ସେ ଜନ୍ମ ସୁଧାର ହେଁ, ଜ୍ଞାନ  
ସେ ଉତ୍ତଳ କାକ୍ତି ॥ ୨୭ ॥

ଭାଷ୍ୟ - ଜ୍ଞାନରୁ ହିଁ ମୁକ୍ତି ଭକ୍ତି  
ଏବଂ ସୁଖ ଶକ୍ତି ମିଳେ । ଜ୍ଞାନ ଦ୍ୱାରା  
ହିଁ ଜୀବନ ସୁଧାର ହୋଇ ଉତ୍ତଳ  
କାକ୍ତି ପ୍ରାପ୍ତ ହୁଏ ଓ ଜୀବନ ଉତ୍ତମ  
ଚରିତ୍ର ଦ୍ୱାରା ସୁଶୋଭିତ ହୁଏ ।

ଜ୍ଞାନ ଯୁକ୍ତି ଭକ୍ତୀ କରେ, ତିକ୍ଷଣ  
ଲେ ଔରାଗ ।  
କୃତକୃତ୍ୟ ଓର ହୁଏ ସୋ,  
ସଦ୍‌ଗୁରୁ ପଦ ଅନୁରାଗ ॥ ୨୮ ॥

ଭାଷ୍ୟ - ସଦ୍‌ଗୁରୁପଦର  
ଅନୁରାଗୀ ତାଙ୍କୁ ବୈରାଗ୍ୟ ନେଇ  
ଚେତନ ବିହୀନମୋଗର ଯୁକ୍ତିରେ  
ପ୍ରଭୁଙ୍କର ଭକ୍ତି କରେ ଏବଂ ଲକ୍ଷ୍ୟକୁ  
ପୁରଣ କରି କୃତକୃତ୍ୟ ହୋଇଯାଏ ।  
ସଦ୍‌ଗୁରୁ ଜ୍ଞାନ ସ୍ୱରୂପ ହେଁ, ସୋ  
ମହାନଦ ସାୟ ।

ଦେଓ ସଦାଫଳ ଗୁରୁ ଔନା, ତତ୍ତ୍ୱ  
ଜ୍ଞାନ ନହଁ ପାୟ ॥ ୨୯ ॥

ଭାଷ୍ୟ - ସଦ୍‌ଗୁରୁ ଜ୍ଞାନ ସ୍ୱରୂପ  
ଅଟନ୍ତି ଯାହାଙ୍କର ଭିତରେ ଈଶ୍ୱରୀୟ  
ଜ୍ଞାନଧାରା ପ୍ରକଟ ହୋଇଥାଏ ।  
ତାଙ୍କ ଦ୍ୱାରା ଶୁଦ୍ଧ, ପବିତ୍ର ଏବଂ  
ନିର୍ଭ୍ରାନ୍ତ ଜ୍ଞାନ ପ୍ରାପ୍ତ ହୋଇଥାଏ ।  
ସଦ୍‌ଗୁରୁ ବିନା ଜ୍ଞାନର ପ୍ରାପ୍ତି କଦାପି  
ହୋଇ ନ ଥାଏ ।

॥ ଭିତ୍ତି ସର୍ବେଦ ଚତୁର୍ଥ ମଣ୍ଡଳ,  
ଚତୁର୍ଥ ଅଧ୍ୟାୟ ଭାଷ୍ୟ ସମାପ୍ତ ॥

## ମଦୁର ଚମତ୍କାରୀତା

ମହୌଷଧି ମହୁକୁ ନିୟମିତ  
ସେବନ କରିବା ସ୍ୱାସ୍ଥ୍ୟ ପାଇଁ  
ହିତକାରୀ । ବିଶେଷଜ୍ଞଙ୍କ  
ପରାମର୍ଶରେ ପିଲାଠାରୁ ବୟସ୍କ  
ଆବଶ୍ୟକ ପରିମାଣରେ ମହୁ ଖାଇବା  
ଉଚିତ ।



୧ ଚାମଚ ମହୁରେ ଅଧ ଚାମଚ  
ପାଣି ମିଶାଇ କେଶରେ ଲଗାନ୍ତୁ ।  
୧୫ ମିନିଟ୍ ପରେ କେଶ ଖ୍ୟାମ୍ବୁ  
କଲେ କେଶ କୋମଳ ହେବା ସହ  
ଚମକପ୍ରଦ ହୁଏ ।

ମହୁ, ପାଣି ଓ ଭିନେଗାରକୁ  
ସମାନ ଭାବରେ ମିଶାଇ ସ୍ତେ ପରି  
ଗଛରେ ପକାନ୍ତୁ । ଏହା ଏକ  
କାନ୍ଦନାଶକ ଭଳି କାମ କରେ ।

ଦୁଶକୁ ତୁରନ୍ତ ଦବାଇବାକୁ  
ଚାହୁଁଥିଲେ ଆଙ୍ଗୁଠି ଟିପରେ ମହୁ  
ନେଇ ଦୁଶ ସ୍ଥାନରେ ଲଗାନ୍ତୁ ।  
ଦେଖିବେ ଦୁଶ ଦବିଯିବ ।

ସୁଗାର ଫୁଟି ବଦଳରେ ମଧୁମେହ  
ରୋଗୀ ଖାଦ୍ୟପେୟରେ ମହୁ  
ବ୍ୟବହାର କରିବା ଉଚିତ । ଏହା  
ରକ୍ତରେ ଶର୍କରାକୁ ନିୟନ୍ତ୍ରଣ କରେ ।

ନିଦ୍ରାହୀନତା ରୋଗୀ ଅଧ ଚାମଚ  
ମହୁରେ ସାମାନ୍ୟ ଲୁଣ ମିଶାଇ  
ଖାଇଲେ ଭଲ ନିଦ ହୋଇଥାଏ ।  
ଶରୀରର କୌଣସି ଜାଗା  
କଟିଗଲେ, ତୁରନ୍ତ ମହୁ ଲଗାଇଲେ  
ତାହା ଆଣ୍ଟିସେପଟିକ୍ ଭାବେ କାମ  
କରେ ।

ଶରୀରର ଦୃତାକୁ ସଫା  
କରିବାକୁ ହେଲେ ୩ ଚାମଚ ମହୁ ଓ  
୨ ଚାମଚ ଅଲିଭ ତେଲକୁ ନେଇ  
ବାଲଟିଏ ପାଣିରେ ମିଶାନ୍ତୁ । ଏହି  
ପାଣିରେ ଗାଧେଇଲେ ଦୃତା ସଫା  
ହୁଏ ।

ଅତ୍ୟଧିକ ଉଦବେଗରେ ଥିଲେ  
୧ କପ୍ ଦାହାରେ ଅଧ ଚାମଚ ମହୁ  
ମିଶାଇ ପିଇଲେ ଉପଶମ ମିଳେ ।  
ଦୁର୍ବଳ ଲାଗିଲେ ୧ ଚାମଚ ମହୁ  
ଖାଇଲେ ଶରୀରକୁ ଶକ୍ତି ମିଳେ ।

ମୋହନ କବାଟ ଖୋଲି ଦେଖିଲା ତା ସ୍ତ୍ରୀ ବାପଘରୁ ଫେରିଆସିଛି ।  
ଆଉ ହସିବା ଆରମ୍ଭ କରିଦେଲା ।  
ଏହା ଦେଖି ସ୍ତ୍ରୀ: ତମେ ମତେ ଦେଖି ଏମିତି ପାଗଳଙ୍କ ଭଳି ହସୁଛୁ କ'ଣ ?  
ସ୍ତ୍ରୀମା: ବଡ଼ ଲୋକମାନେ  
କହିଛନ୍ତି ପରା ସମସ୍ୟାକୁ ହସିକି  
ସାମନା କରିବା ଉଚିତ ।

**ଟିକିଏ ହସନ୍ତୁ**

× × × ×

ଭିକାରୀ ବିଏମ୍‌ଡବ୍ଲ୍ୟୁ କାର୍ ବସିଥିବା ଜଣେ ମହିଳାଙ୍କୁ: ମା' ଏଇ ଗରିବ  
ଭିକାରୀକୁ କିଛି ଦିଅ ।  
ମହିଳା: ନିଅ ୧୦ ଟଙ୍କା । ଭିକାରୀ ଟଙ୍କା ନେଇ ଚାଲିଗଲା ।  
କିଛି ବାଟ ଯିବାପରେ ମହିଳା ପାଟି କରି : ଟଙ୍କା ଦେଲି କିଛି  
ଆଶୀର୍ବାଦ ତ ଦିଅ ।  
ଭିକାରୀ: ବିଏମ୍‌ଡବ୍ଲ୍ୟୁରେ ବସିଛି । ଆହୁରି କ'ଣ ରକେଟ୍‌ରେ ବସିବାକୁ  
ଇଚ୍ଛା ନା କ'ଣ ?

× × × ×

ପ୍ରେମିକା: ତାଲ ନା ଜାନ୍, ମ୍ୟାକଡୋନାଲ୍ଡ ଯିବା ।  
ପ୍ରେମିକ: ପ୍ରଥମେ ମ୍ୟାକଡୋନାଲ୍ଡର ସେଲିଂ କୁହ,  
ତା'ପରେ ଯାଇ ଯିବା ।  
ପ୍ରେମିକା: ଛାଡ, ସେଠି ଯିବାର୍ନି  
କେଏଫସି ଯିବା ।  
ପ୍ରେମିକ : କେଏଫସିର ଫୁଲ୍‌ଫର୍ମି  
କୁହ ।  
ପ୍ରେମିକା: କଣ୍ଟ୍ରୁ କୋଉଠିକାର ।  
ରାସ୍ତା କଡର ସିଙ୍ଗିତା ତ ଖାଇବାକୁ ଦେ, ।

× × × ×

ରାଜୁ ହୋମ୍‌ସ୍ପ୍ରିଙ୍ଗ କରୁଥାଏ । ଏହା ଦେଖି ତା' ବାପା ଆସି କହିଲେ,  
'ରାଜୁ, ତୁ ମନ ଲଗାଇ ପାଠ ପଢ । ପାଠ ପଢ଼ି ଓକିଲ ହେବୁ ।' ରାଜୁ  
ପଚାରିଲା କାହିଁକି ବାପା ? ସେ ଉତ୍ତର ଦେଲେ, ତୁ ଭବିଷ୍ୟତରେ  
ଓକିଲ ହେଲେ ମୋ କଳା କୋଟ୍ ତୋ କାମରେ ଆସିବ ।

× × × ×

ସ୍କୁଲରେ ବିଜ୍ଞାନ ଶିକ୍ଷକ ରୋହିତକୁ ପଚାରିଲେ, ଆରେ ତୁ ଆଜି ବି  
ଘୋଷିଲୁ ନାହିଁ ? ପରୀକ୍ଷା କେମିତି ଦେବୁ ? ରୋହିତ ଉତ୍ତର ଦେଲା-  
ସାର, ମୁଁ କାଲି ପଢୁଥିଲି ହେଲେ କିଛି ସମୟ ପରେ ଲାଇନ୍ କଟିଗଲା ।  
ଶିକ୍ଷକ କହିଲେ-କରେଷ୍ଟ ଆସିବା ପରେ ପଢ଼ିଲୁନି ? ରୋହିତ କହିଲା,  
ସାର ମୁଁ ତାହୁଁ ନ ଥିଲି ମୋ ପାଇଁ ପୁଣି ଥରେ କରେଷ୍ଟ ଚାଲିଯାଉ ।

× × × ×

ଏକଦା ଦୁଇ ଜଣ ସାଙ୍ଗ ପରସ୍ପର ଭିତରେ କଥା ହେଉଥିଲେ । ପ୍ରଥମ  
ସାଙ୍ଗ କହିଲା, ଆରେ, ତୁ ଚାଇନା ଭାଷା ପଢ଼ି ପାରିବୁ ? ଦ୍ୱିତୀୟ  
ସାଙ୍ଗ କହିଲା, ଚାଇନା ଭାଷା ପଢ଼ିବାରେ ଅସୁବିଧା କ'ଣ ? କାହିଁକି,  
ତୁ ପଢ଼ି ପାରିବୁନି ? ପ୍ରଥମ ସାଙ୍ଗ ମନା କରିବା ପରେ ଦ୍ୱିତୀୟ ସାଙ୍ଗ  
କହିଲା, ଯଦି ତାକୁ ଇଂରାଜୀ କିମ୍ବା ହିନ୍ଦୀ ଭାଷାରେ ଲେଖାଯାଏ,  
ତେବେ ପଢ଼ିବାରେ ଅସୁବିଧା କେଉଁଠି ରହିବ କହୁନୁ ।



## ଅମୃତଭଣ୍ଡାର ଉପକାରिता

ଆମର ଦୈନନ୍ଦିନ ତରକାରିରେ ବ୍ୟବହାର କରୁଥିବା ପରିବା ମଧ୍ୟରେ ଅମୃତଭଣ୍ଡା ଅନ୍ୟତମ । ଏହା ସ୍ୱାସ୍ଥ୍ୟ ପାଇଁ ବହୁତ ଉପକାରୀ । ଏହାର ପତ୍ରରେ ଜୀବନ ରକ୍ଷାକାରୀ ଔଷଧୀୟ ଗୁଣବତ୍ତା ଭରପୂର ହୋଇ ରହିଛି । ଆମ ଭାରତୀୟ ଆୟୁର୍ବେଦ ଚିକିତ୍ସା ବିଜ୍ଞାନରେ ଅମୃତଭଣ୍ଡା ପତ୍ର ଓ ଫଳ ସ୍ୱାସ୍ଥ୍ୟ ପାଇଁ ବହୁ ଉପଯୋଗୀ ବୋଲି ଉଲ୍ଲେଖ ରହିଛି । ଅମୃତଭଣ୍ଡା ପତ୍ରର ସ୍ୱରସରେ ତେଜ୍ଞ ଓ ମ୍ୟାଲେରିଆ ରୋଗକୁ ପ୍ରତିରୋଧ କରିବାର କ୍ଷମତା ରହିଛି । ଏହାର ପତ୍ରରେ ଭିଟାମିନ୍-ଏ, ବି, ସି, ଡି, ଇ ପୋଷକତତ୍ତ୍ୱ, ଖଣିଜପଦାର୍ଥ ଓ କ୍ୟାଲସିୟମ ରହିଛି । ଅମୃତଭଣ୍ଡା ପତ୍ରର ସ୍ୱରସ ସେବନ କରିବାର ୨୪ ଘଣ୍ଟା ଭିତରେ, ଶରୀରରେ ତନ୍ମୁଦିତ (ଶ୍ୱେତ ରକ୍ତକଣିକା) ଓ 'ପ୍ଲେଟଲେଟ'ର ମାତ୍ରା

ତୁରନ୍ତ ବୃଦ୍ଧି ପାଇଥାଏ । ଏହି ସ୍ୱରସ ପ୍ରାୟତଃ ୩-୫ ଦିନ ସେବନ କରିବା ଦ୍ୱାରା ରୋଗୀ ଶୀଘ୍ର ସୁସ୍ଥ ହୋଇଥାଏ । ବୟସ୍କ ଓ ପିଲା ତେଜ୍ଞ ରୋଗରେ ଆକ୍ରାନ୍ତ ହେଲେ ଉଭୟେ ଅମୃତଭଣ୍ଡା ପତ୍ର ସ୍ୱରସକୁ ଔଷଧ ରୂପେ ସେବନ କରିପାରିବେ । ବର୍ତ୍ତମାନ ଅମୃତଭଣ୍ଡା ପତ୍ର ସ୍ୱରସରୁ ବଟିକା ପ୍ରସ୍ତୁତ କରାଯାଇ ଚରକ, ଡାକ୍ତର, ହିମାଳୟ, ଆଦି ବିଭିନ୍ନ ଔଷଧ କମ୍ପାନୀଙ୍କ ଦ୍ୱାରା ବଜାରରେ ବିକ୍ରି ହେଲାଣି । ଅମୃତଭଣ୍ଡା ପତ୍ର ସ୍ୱରସ ସେବନ ଦ୍ୱାରା ତେଜ୍ଞ, ମ୍ୟାଲେରିଆ ଜ୍ୱରରେ ଆକ୍ରାନ୍ତ ରୋଗୀକୁ ଉପଶମ କରିବା ସହ କର୍କଟ, ସ୍ତନ କର୍କଟ, ହୃଦ୍‌ରୋଗ, ମଧୁମେହ ରୋଗୀଙ୍କ ପାଇଁ ଅନେକାଂଶରେ ଉପକାରୀ ସାବ୍ୟସ୍ତ ହୋଇଥାଏ । ଏହା ଶରୀରରେ ଇନସୁଲିନ୍‌ର ମାତ୍ରାକୁ

କେତେକାଂଶରେ ସଙ୍କୁଳିତ ରଖିଥାଏ । ଅଣ୍ଡା କାଶରୁ ଏହା ଉପଶମ ଦେବା ସହ ଉଚ୍ଚ ରକ୍ତଚାପକୁ ସଙ୍କୁଳିତ ରଖିଥାଏ । ଏହାର ପତ୍ରକୁ ଶୁଖାଇ ଉଷୁମ ପାଣିରେ ବାଟି ପେଷ୍ଟ କରି ମୁହଁରେ ଲଗାଇଲେ ଦୁଶ ସମସ୍ୟା ଦୂର ହୋଇଥାଏ ।



ଅମୃତଭଣ୍ଡା ପତ୍ରର ସ୍ୱରସ ଟିକେ କଡ଼ା, କିନ୍ତୁ ଆମ ସ୍ୱାସ୍ଥ୍ୟ ପାଇଁ ଏହା ଅନେକାଂଶରେ ଉପକାରୀ । ଏହା ଶରୀରରେ ଓଜନ ହ୍ରାସ କରାଇଥାଏ । ମେଦବହୁଳତା ସମସ୍ୟା ସହ ଜଡ଼ିତ ବ୍ୟକ୍ତି ପ୍ରତିଦିନ ଖାଲି ପେଟରେ ଅମୃତଭଣ୍ଡାକୁ ସିଝାଇ ସକାଳୁ

ଖାଇପାରନ୍ତି । ଅମୃତଭଣ୍ଡାରେ ଶରୀରରେ ହେଉଥିବା ମାରାତ୍ମକ ରୋଗକୁ ପ୍ରତିରୋଧ କରିବା କ୍ଷମତା ଏଥିରେ ରହିଛି । ପେଟରେ ସୃଷ୍ଟି ହେଉଥିବା ଅମ୍ଳକୁ ହ୍ରାସ କରାଇବା, ପେଟ ସମ୍ପା ରଖିବା, ହଜମ ପ୍ରକ୍ରିୟାକୁ କ୍ରିୟାଶୀଳ କରାଇବା ସହ ମଳକଣ୍ଠକ, ଅତ୍ୟଧିକ ରକ୍ତସ୍ରାବକୁ କମାଇବା, ନାରୀମାନଙ୍କ ମାସିକ ରତ୍ନସ୍ରାବ ଅନିୟମିତତାକୁ ନିୟମିତ କରିବା ସହ ଶରୀରରେ ପାତ୍କାକୁ ପ୍ରଶମିତ କରିଥାଏ । ଏହା ପେଟର ଯାବତୀୟ ରୋଗ ଉପଶମ କରିବା ସହ ତୃତୀୟ ସତେଜ ରଖିଥାଏ । ଅମୃତଭଣ୍ଡାରେ ତନ୍ମୁଦିତର ପଦାର୍ଥ ରହିଛି, ଯାହାକି ସ୍ୱାସ୍ଥ୍ୟ ପାଇଁ ଉପକାରୀ ସାବ୍ୟସ୍ତ ହୋଇଥାଏ । ଅମୃତଭଣ୍ଡାକୁ ବିଭିନ୍ନ ପ୍ରକାର ତରକାରି କରି ଖିଆଯାଇଥାଏ । ପାଚିଲା ଅମୃତଭଣ୍ଡା ସୁସ୍ୱାଦୁ ଏବଂ ସ୍ୱାସ୍ଥ୍ୟ ପାଇଁ ଉପକାରୀ । ଏଥିରେ ବହୁମାତ୍ରରେ ଜୀବନୀ ଶକ୍ତି ରହିଛି । ଅମୃତଭଣ୍ଡାକୁ କଞ୍ଚା ଓ ପାଚିଲାରେ ବହୁ ମାତ୍ରାରେ ଖାଦ୍ୟ ଭାବେ ଖାଇବା ନିତାନ୍ତ କରୁରା । ଏପରି ସ୍ୱାସ୍ଥ୍ୟପଯୋଗୀ ଅମୃତଭଣ୍ଡାକୁ ଆମେ ନିଜ ନିଜର ବାଡ଼ିବଗିଚାରେ ଲଗାଇବା ଉଚିତ, ଯଦ୍ୱାରା ଆମେ କିଛି ମୂଳ ଅମ୍ଳଜାନ ପାଇବା ସହ ସହଜରେ ଏହି ଫଳ ପାଇପାରିବା ।

## ହଜମକ୍ରିୟାକୁ ସକ୍ରିୟ କରେ ଖଜୁରା

ଶରୀର ପାଇଁ ଖଜୁର ବେଶ୍ ଲାଭଦାୟକ । ଏଥିରେ ଫାଇବର, କ୍ୟାଲ୍‌ସିୟମ୍, ପୋଟାସିୟମ୍, ମ୍ୟାଗ୍ନେସିୟମ୍, ସିଙ୍ଗିଲିକ୍‌ସିଡ୍, ଖଜୁରକୁ ଆମେ ସବୁ ସମୟରେ ଖାଇପାରିବା, କିନ୍ତୁ ମୁଖ୍ୟତଃ ଏହାକୁ ସକାଳ ଜଳଖିଆ ଓ ଉପାସ କରିଥିବା ସମୟରେ ଖାଦ୍ୟ ରୂପେ ଖାଇଥାଉ । ଏହା ଭୋକକୁ ଜଳନ୍ଦି କମାଇବା ସହ ଖାଦ୍ୟ ହଜମ ପ୍ରକ୍ରିୟାକୁ ଆହୁରି ସକ୍ରିୟ କରିଥାଏ । ଏଥିରେ ପ୍ରାକୃତିକ ମିଠା ଭରି ରହିଛି, ଯାହା ଉଭୟ ସ୍ତ୍ରୀୟ କୋଷ ଓ



ମସ୍ତିଷ୍କ କୋଷକୁ ପୋଷକ ତତ୍ତ୍ୱ ଯୋଗାଏ । ସାଧାରଣତଃ ଉପାସ କରିଥିବା ସମୟରେ ଖାଦ୍ୟ ନ ଖାଇବାରୁ ପେଟରେ ଗ୍ୟାସ୍‌ଜ ସମସ୍ୟା ଦେଖା ଦେଇଥାଏ । ଏପରି ସମସ୍ୟାରୁ ଏହା କେତେକାଂଶରେ ଉପଶମ ଦେବା ଦେବା ସହ କୋଷକାଠିନ୍ୟ ହେବାରୁ ରକ୍ଷା କରିଥାଏ । ଶରୀରର ହାଡ଼ଗୁଡ଼ିକୁ ଶକ୍ତ କରିବାରେ କେତେକାଂଶରେ ସାହାଯ୍ୟ କରିଥାଏ । ସବୁଠାରୁ ଗୁରୁତ୍ୱପୂର୍ଣ୍ଣ କଥା ହେଲା ଏହାକୁ ନିୟମିତ ଖାଇଲେ ତାହା ଓଜନ କମାଇବାରେ ସହାୟକ ହୋଇଥାଏ ।

## ସ୍ୱାସ୍ଥ୍ୟ ପକ୍ଷେ ଗୁଡ଼

ଆମେ ସଭିଏଁ ଜାଣିଛନ୍ତି ଯେ, ଆମେ ଚିନି ଖାଇବା ଦ୍ୱାରା ମୋଟାପଣ ବଢ଼ିଥାଏ କିନ୍ତୁ, ଗୁଡ଼ ମୋଟାପଣ କମ୍ କରି ସ୍ୱାସ୍ଥ୍ୟ ଠିକ୍ ରଖିଥାଏ । ବୈଜ୍ଞାନିକଙ୍କ ଅନୁଯାୟୀ, ଗୁଡ଼ର ପୋଷଣ ଗୁଣବତ୍ତାର ବିଶେଷ ମହତ୍ତ୍ୱ ରହିଛି । ୧୦୦ ଗ୍ରାମ ଗୁଡ଼ରେ ପ୍ରାୟ ୧୦.୪ ଗ୍ରାମ ପ୍ରୋଟିନ, ୦.୧ ଗ୍ରାମ ଚର୍ବି, ୮୦ ମିଲିଗ୍ରାମ୍ କ୍ୟାଲସିୟମ୍, ୪୦ ମିଲିଗ୍ରାମ୍ ଫସ୍ଫରସ୍, ୧୧.୪ ମିଲିଗ୍ରାମ୍ ଲୌହ, ୦.୬ ରୁ ୧ ଗ୍ରାମ ଖଣିଜ ପଦାର୍ଥ, ୧୬୮ ମିଲିଗ୍ରାମ୍ ଭିଟାମିନ୍ ସି ଏବଂ ୩୮୩ କିଲୋ କ୍ୟାଲୋରୀ, ଶକ୍ତି ପ୍ରଦାନକାରୀ କାର୍ବୋହାଇଡ୍ରେଟ୍ ରହିଥାଏ । ଚିନିରେ କାର୍ବୋହାଇଡ୍ରେଟ୍ ବ୍ୟତୀତ ଅନ୍ୟ ପୋଷକ ତତ୍ତ୍ୱ ଚିନି ପ୍ରସ୍ତୁତି ସମୟରେ ହଟାଇ ଦିଆଯାଏ । ଗୁଡ଼ ତିଆରି ସମୟରେ ରିଭିଉସିଙ୍ଗ୍ ସୁଗାର ଏବଂ ଅନ୍ୟ ଖଣିଜର ମାତ୍ରା ବଢ଼ିଯାଏ, ଯେଉଁଥିରେ ଗୁଡ଼ ଅଧିକ ପୋଷକ ହୋଇଯାଏ । ତେଣୁ ଗାଁ ମାନଙ୍କରେ ଚିନି ପରିବର୍ତ୍ତେ ଗୁଡ଼ର ପ୍ରୟୋଗ ଅଧିକ ହୁଏ, ଏହାଦ୍ୱାରା ମଧୁମେହ ରୋଗ

କମିଯାଏ । ଚିନିରେ ସୁକ୍ରୋଜର ମାତ୍ରା ଅଧିକ ହେବା କାରଣରୁ ସ୍ୱାସ୍ଥ୍ୟ ଉପରେ ପ୍ରତିକୂଳ ପ୍ରଭାବ ପଡ଼ିଥାଏ, ଅନ୍ୟ ପକ୍ଷରେ ଗୁଡ଼ରେ ମହତ୍ତ୍ୱପୂର୍ଣ୍ଣ କ୍ୟାଲସିୟମ୍, ମାଙ୍ଗାନିଜ୍ ଏବଂ ମାଗ୍ନେସିୟମ ପରି ତତ୍ତ୍ୱଗୁଡ଼ିକର ଉପସ୍ଥିତ ଔଷଧୀୟ ମହତ୍ତ୍ୱ ବଢ଼ାଇଥାଏ । ତେଣୁ ଗୁଡ଼ ଖାଇବା ସ୍ୱାସ୍ଥ୍ୟପ୍ରଦ । ଗୁଡ଼ ଉପାଦାନ କ୍ଷେତ୍ରରେ ଅଷ୍ଟ୍ରେଲିଆ, କାନାଡା, ସଂଯୁକ୍ତ ଆରବ ଏମିରେଟ୍, ଘାନା, ହଙ୍ଗେରୀ, ଜାପାନ, ଇଣ୍ଡୋନେସିଆ, ବ୍ରିଟେନ, ଆମେରିକା ଇତ୍ୟାଦି ଦେଶ ସାମିଲ ଅଛି । ଏହି ଦେଶଗୁଡ଼ିକ ଅପେକ୍ଷା ଭାରତର ଗୁଡ଼ ଅଧିକ ଲୋକପ୍ରିୟ । ଗୁଡ଼ ପ୍ରସ୍ତୁତ ବେଳେ ସଞ୍ଜମଣ ରହିତ କରିବା ନିମନ୍ତେ ଯଥେଷ୍ଟ ପ୍ରୟାସ କରାଯାଏ । ନୂତନ ପ୍ରାବେଶିକ ପ୍ରକ୍ରିୟାରେ ଉପାଦାନ କରିବା ଦ୍ୱାରା ଚିରା କପଡ଼ା, ମଇଲା ରହି ନ ଥାଏ ଜୀବାଣୁ ସଞ୍ଜମଣ ମଧ୍ୟ ହୁଏ ନାହିଁ ଏବଂ ଏହାର ମୂଲ୍ୟ ଅଧିକ । ବର୍ତ୍ତମାନ ତରଳଗୁଡ଼ ମଧ୍ୟ ତିଆରି ହୋଇ ବିକ୍ରି ତାଲିଛି । ଗୁଡ଼ ସମୟକାଳୀନ ମଧ୍ୟ ତିଆରି ହେଉଛି ।

## ସୁସ୍ଥ ମାନସିକତା ଓ ରୋକ୍‌ଫାଷ୍ଟ

ରୋକ୍‌ଫାଷ୍ଟ ବା ସକାଳ ଜଳଖିଆରେ ଅନେକ ସ୍ୱାସ୍ଥ୍ୟପକାରୀ ଗୁଣ ଭରି ରହିଛି । ଏହା ଶରୀର ପାଇଁ ବେଶ୍ ଉପକାରୀ । ଏକ ସନ୍ତୋଷ ଗବେଷଣାରୁ ଜଣାପଡ଼ିଛି ଯେ ମାନସିକତାକୁ ସୁସ୍ଥ ରଖିବାରେ ଏହା ଅନେକାଂଶରେ ସାହାଯ୍ୟ କରିଥାଏ । ପ୍ରଥମ କଥା ହେଲା ପ୍ରତିଦିନ କେତେବେଳେ ରୋକ୍‌ଫାଷ୍ଟ କରିବେ ତାହା ନିର୍ଦ୍ଧାରଣ କରନ୍ତୁ । ସକାଳୁ ଯେତେ ବ୍ୟସ୍ତ ରହିଲେ ମଧ୍ୟ ପ୍ରତିଦିନ ରୋକ୍‌ଫାଷ୍ଟ କରିବାକୁ ଆଦୌ ଭୁଲନ୍ତୁ ନାହିଁ । ସବୁବେଳେ ଏହାର ତାଲିକାରେ ହାଲୁକା ଖାଦ୍ୟ ସାମିଲ କରନ୍ତୁ । ପ୍ରତିଦିନ ରୋକ୍‌ଫାଷ୍ଟରେ କୁସ୍‌ସାମିଲ କରନ୍ତୁ । ସକାଳେ ଏପରି ଖାଦ୍ୟ ଆଦୌ ଖାଆନ୍ତୁ । ନାହିଁ, ଯେପରି

ଆପଣଙ୍କ ମନକୁ ଦିନତମାମ ଭାରକ୍ରାନ୍ତ କରି ରଖିବ । ସକାଳୁ ଖାଲି ପେଟରେ ତେଲଜାତୀୟ ଖାଦ୍ୟ ଆଦୌ ଖାଆନ୍ତୁ ନାହିଁ । ରୋକ୍‌ଫାଷ୍ଟ ହେଉଛି ଦିନର ପ୍ରଥମ ଖାଦ୍ୟ, ତେଣୁ ଏଥିରେ ଏପରି ଖାଦ୍ୟ ସାମିଲ କରନ୍ତୁ, ଯାହା ମନକୁ ଖୁସି ରଖିବା ସହ ମାନସିକତାକୁ ସୁସ୍ଥ ରଖିବାରେ ସହାୟକ ହୋଇଥାଏ । ବ୍ୟାୟାମ କରିବାର କିଛି ସମୟ ପରେ ରୋକ୍‌ଫାଷ୍ଟ କରନ୍ତୁ । ପ୍ରତିଦିନ ରୋକ୍‌ଫାଷ୍ଟରେ ତରକା ଫଳମୂଳ ଖାଆନ୍ତୁ । ଏହି ତାଲିକାରେ ଫାଷ୍ଟୁଡ଼ ଜାତୀୟ ଖାଦ୍ୟ ଆଦୌ ସାମିଲ କରନ୍ତୁ ନାହିଁ । ଏଥିରେ ତରକା ଫଳମୂଳ ବ୍ୟତୀତ ରୋକ୍‌ଫାଷ୍ଟ ବିଷୁଟ ବି ଖାଇପାରିବେ ।

## ଆପଣ ଜାଣନ୍ତି କି ?

- ପୃଥିବୀର ସବୁଠାରୁ ବଡ଼ ମନ୍ଦିର କାମ୍ବୋଡିଆରେ ଅବସ୍ଥିତ । ଏହାକୁ ଆଙ୍ଗୋର ଓ଼ାଙ୍ କୁହାଯାଏ ।
- କାମ୍ବୋଡିଆର ଜାତୀୟ ପତାକା ପୃଥିବୀର ଅନ୍ୟ ସବୁ ଦେଶର ଜାତୀୟ ପତାକା ତୁଳନାରେ ସଂପୂର୍ଣ୍ଣ ଭିନ୍ନ । କାରଣ ଏଥିରେ ଆଙ୍ଗୋର ଓ଼ାଙ୍‌ର ଚିତ୍ର ଦେଖିବାକୁ ମିଳିଥାଏ । ଅନ୍ୟ କୌଣସି ଦେଶର ପତାକା ଧାର୍ମିକ ପୀଠର ଚିତ୍ର ଉଲ୍ଲେଖ ନ ଥାଏ ।
- କାମ୍ବୋଡିଆର ଅଧିକାଂଶ ଲୋକ ନିଜର ଜନ୍ମଦିନ ମନେ ରଖନ୍ତି ନାହିଁ । ତେଣୁ କାମ୍ବୋଡିଆରେ ଜନ୍ମଦିନ ପ୍ରାୟ ପାଳନ କରାଯାଏ ନାହିଁ ।
- କାମ୍ବୋଡିଆରେ ଲୋକମାନେ ଘୃପିକ୍ ନିୟମ ମାନନ୍ତି ନାହିଁ ।
- କାମ୍ବୋଡିଆର ଜନସଂଖ୍ୟାର ୫୦ ପ୍ରତିଶତଙ୍କ ବୟସ ୧୫ ବର୍ଷରୁ କମ୍ ।
- କାମ୍ବୋଡିଆର ନାଁ ଆଗରୁ କାମ୍ବୋଡିଆ ଏବଂ ତାହା ପୂର୍ବରୁ 'ଦି ଖେମର ରିପବ୍ଲିକ୍' ଥିଲା ।
- କାମ୍ବୋଡିଆରେ କ୍ୟାମ୍‌ଡୋନାଲ୍‌ ଏବେ ବି ପ୍ରବେଶ କରିପାରି ନାହିଁ । ତେଣୁ ଏହି ଦେଶରେ ମ୍ୟାକଡୋନାଲ୍‌ର ଗୋଟିଏ ବି ଆଉଟଲେଟ୍ ଦେଖିବାକୁ ମିଳେ ନାହିଁ ।
- କାମ୍ବୋଡିଆରେ ଲୋକେ ଜନ୍ମଦିନ ପାଳନ କରୁ ନଥିଲେ ମଧ୍ୟ ଆହୁୟସକନଙ୍କ ମୃତ୍ୟୁରେ ଅତ୍ୟଧିକ ଅର୍ଥ ଖର୍ଚ୍ଚ କରିଥାଆନ୍ତି ।



## କହିପାରିବେ କି ?

- (୧) କୁକୁରର ଘାଣ ଶକ୍ତି ମନୁଷ୍ୟଙ୍କ ଘାଣ ଶକ୍ତି ଠାରୁ କେତେ ଗୁଣ ଅଧିକ ?
- (୨) କେଉଁ ମାଛ ପଛୁଆ ମଧ୍ୟ ପଛୁରି ପାରେ ?
- (୩) ଗୋଟିଏ ପ୍ରାସ୍ତ ବୟସ୍କ ହାତୀ ଦିନକୁ କେତେ ଖାଦ୍ୟ ଓ କେତେ ପାଣି ପିଏ ?
- (୪) କେଉଁ ମହାଦେଶରେ ପୃଥିବୀର ପ୍ରାୟ ଏକ ତୃତୀୟାଂଶ ଭାଷା ପ୍ରଚଳିତ ହୁଏ ?
- (୫) ପୃଥିବୀର ସବୁଠାରୁ କ୍ଷୁଦ୍ର ବିଲଡିଂ ନାମ କ'ଣ ?
- (୬) କାହାକୁ ରେନବୋ ନେସନ କୁହାଯାଏ ?
- (୭) ପୃଥିବୀରେ ୯୦ ପ୍ରତିଶତ ଚାଉଳ କେଉଁ ମହାଦେଶରେ ଖିଆ ଯାଇଥାଏ ?
- (୮) କେଉଁ ମାଛ କୁମ୍ଭୀର ଛୁଆକୁ ଖାଇ ଦେଇଥାଏ ?
- (୯) ଅକ୍ଟୋପସ୍ ଏକାଧରକେ କେତେ ଛୁଆ ଜନ୍ମ ଦିଏ ?
- (୧୦) କେଉଁ ପ୍ରାଣୀକୁ ଶିକାରୀ ଆକ୍ରମଣ କଲେ ତାର ପୁରା ପରିବାର ସୁରକ୍ଷା କରନ୍ତି ?

**JUMBLE WORDS**

1) NUEGL	=	6) CABIS	=
2) NWEHI	=	7) CEDDEA	=
3) GUCTAH	=	8) RUYTEK	=
4) TAIGRU	=	9) EYHAN	=
5) RVPIE	=	10) DRAGN	=

ଏହି ସମସ୍ତ ପ୍ରଶ୍ନର ଉତ୍ତର ସଂପାଦକ, "ସ୍ୱାକାର", ଲେବର କଲୋନୀ ମୁଦ୍ରିତ୍ୱା, ସମ୍ବଲପୁର ଠିକଣାରେ ପଠାଇବାକୁ ଅନୁରୋଧ । ସମସ୍ତଙ୍କ ଜାଣିବା ପାଇଁ ସମସ୍ତ ପ୍ରଶ୍ନର ଉତ୍ତର ଆସନ୍ତା ସଂଖ୍ୟାରେ ଦିଆଯିବ ।

**ଗତ ସଂଖ୍ୟାର କହିପାରିବେ କି ?** ର ଉତ୍ତର :-

୧. ହିମାଚଳପ୍ରଦେଶ, ୨. ମଣିପୁର, ୩. ତାଲୁକ୍ୟ, ୪. ଉତ୍ତରପ୍ରଦେଶ, ୫. ଗୁଜୁରାଟ, ୬. ଆନ୍ଧ୍ରପ୍ରଦେଶ, ୭. ଆସାମ, ୮. ଜାହାଙ୍ଗୀର, ୯. ଆଜମେର୍, ୧୦. ସି. ମହମ୍ମଦ ଇକବାଲ ।

**Jumble Words** ର ଉତ୍ତର :-

(1) WARMLY (2) DEBATE (3) LOTTO (4) PRONE (5) INVOKE (6) PATCHY (7) BLOAT (8) RATIO (9) SLEEPY (10) MARKET

## ହୀରାକୁଦ ଜଳର ମାନକୁ ନେଇ ପ୍ରଶ୍ନବାଚୀ

ସମ୍ବଲପୁର : ରାଜ୍ୟର ୮ଟି ଆର୍ଡ଼ଭୁମି ମଧ୍ୟରୁ ହୀରାକୁଦରେ ଜମା ହୋଇଥିବା ପଟୁ ପ୍ରତି ଗ୍ରାମରେ ସର୍ବାଧିକ ୫୧.୨୫ ମାଇକ୍ରୋଗ୍ରାମ ସାସା ଏବଂ ୨୬୬ ମାଇକ୍ରୋଗ୍ରାମ କ୍ଲୋମିୟମ ଧାତୁର ଉପସ୍ଥିତି ରହିଛି । ଓଡ଼ିଶାର ଜୀବନରେଖା ମହାନଦୀର ବିସ୍ତୀର୍ଣ୍ଣ ଭାଗ ହୀରାକୁଦ ବନ୍ଧର ଉପରମୁଣ୍ଡରେ ଏଭଳି ସ୍ଥିତି ହୀରାକୁଦ ଜଳର ମାନକୁ ନେଇ ଚିନ୍ତା ବଢ଼ାଇଛି । ଖାଦ୍ୟ ଶୁଖିଳକୁ ଏହି ଭାରିଧାତୁ ପ୍ରଭାବିତ କରିବା ସହ କ୍ୟାନସର ସୃଷ୍ଟିର ପ୍ରମୁଖ କାରଣ ଭାବେ ଅଭିହିତ ହେଉଥିବାରୁ ହୀରାକୁଦ ଜଳର ମାନକୁ ନେଇ ପ୍ରଶ୍ନ ଉଠିଛି । ହୀରାକୁଦ ଜଳ ପାନୀୟ ଯୋଗ୍ୟ ନାଁ ନୁହେଁ ତାହାକୁ ନେଇ ଏବେ ପ୍ରଶ୍ନ ଉଠିଲାଣି । ସାସା, କ୍ଲୋମିୟମ, କାଡ଼ମିୟମ, କପର, ମର୍କ୍ୟୁରୀ, ନିକେଲ, ଦସ୍ତା, ମାଙ୍ଗାନିଜ, ଆର୍ସେନିକ ଆଦି ପ୍ରଦୂଷଣ କାରକ ଭାରିଧାତୁ ସାଧାରଣ ଭାବେ ଆର୍ଡ଼ଭୁମିରେ ଜମା ହେବା କାରଣରୁ ତାହା ମାନବ ବ୍ୟବହାରରେ ଆସିବାରେ ଲାଗିଛି । କୃଷି କ୍ଷେତ୍ରରେ ଏହା ମୃତ୍ତିକା ଦେଇ ବିଭିନ୍ନ ଖାଦ୍ୟ ଶସ୍ୟରେ ପ୍ରଦୂଷଣ କରୁଥିବାରୁ ତାହା

ମଣିଷ ବ୍ୟବହାର କରି ସ୍ୱାସ୍ଥ୍ୟଗତ ସଂକଟର ସମ୍ମୁଖୀନ ହେଉଛି । ଖାଦ୍ୟ ଶୁଖିଳକୁ ପରୋକ୍ଷ ଭାବେ ପ୍ରଦୂଷଣ କରିବା ଦ୍ୱାରା ଏହାର ପ୍ରଭାବ ଉପରେ ଗବେଷଣା ଅବ୍ୟାହତ ରହିଛି । ଖାଦ୍ୟକରି ଓଡ଼ିଶାର ହୀରାକୁଦ ସମେତ ଆଠଟି ଆର୍ଡ଼ଭୁମିରେ ଏହାର ଗବେଷଣା କରାଯାଉଛି । ହୀରାକୁଦ ଆର୍ଡ଼ଭୁମିରେ ସାସା ଏବଂ କ୍ଲୋମିୟମର ସାନ୍ଦ୍ରତା ଅଧିକ ଥିବା ଜଣା ପଡ଼ିବା ପରେ ଏହା ସ୍ୱାସ୍ଥ୍ୟଗତ କାରଣରୁ ସ୍ଥାନୀୟ ଲୋକଙ୍କ ପାଇଁ ବିପଦଜନକ ସାବ୍ୟସ୍ତ ହୋଇଛି । ଯାହାକି ଏକ ଜର୍ଣ୍ଣାଲରେ ପ୍ରକାଶିତ ସାକ୍ଷିକ ଚିପୋର୍ଟ ତଥା ସାଇନ୍ସ ମାଗାଜିନ 'ଡାଉନ ଟୁ ଆର୍ଥ'ରେ ପୂର୍ବରୁ ପ୍ରକାଶ ହୋଇ ସାରିଛି । ସର୍ବାଧିକ ଇକୋଲଜିକାଲ ରିସ୍କ ଇ ନ ଡେ ସ୍କ (ଆଇଆଇ) ହୀରାକୁଦରେ ଦେଖାଯାଇଛି । ହୀରାକୁଦ ନଦୀବନ୍ଧର ଉପରମୁଣ୍ଡରେ ଥିବା ହୀରାକୁଦ ଜଳଭଣ୍ଡାର ତଥା ମହାନଦୀ ଜଳର ମାନ ଏହି ଭାରିଧାତୁର ଉପସ୍ଥିତି ଯୋଗୁଁ ଗଭୀର ଭାବେ ପ୍ରଭାବିତ ହେଉଥିବା ନେଇ ରିପୋର୍ଟ ମାନ

ପ୍ରକାଶ ପାଇବାରେ ଲାଗିଛି । ହେଲେ ହୀରାକୁଦକୁ ରାମସାର ସାଇକ୍ ଭାବେ ଘୋଷଣା ସହ ଏହି ଆର୍ଡ଼ଭୁମିରେ ଜୈବ ବିବିଧତାର ସଂରକ୍ଷଣ ଲାଗିଗୋଟିଏ ପଟେ ଚିନ୍ତା କରାଯାଉଥିବା ବେଳେ ଅନ୍ୟପଟେ ଏଭଳି ଭାରିଧାତୁ ଜନିତ ପ୍ରଦୂଷଣ ଭୟାବହ ସ୍ଥିତି ଆଡ଼କୁ ଗତି କରୁଛି । ଉପରମୁଣ୍ଡରେ ଛତିଶଗଡ଼ରେ ବ୍ୟାପକ ଖଣି ଖନନ ସଂଗଠକୁ ହୃତ ଶିଳ୍ପାୟନ ଏବଂ ଝାରସୁଗୁଡ଼ା, ସମ୍ବଲପୁର ଓ ସୁନ୍ଦରଗଡ଼ ଆଦି ଜିଲ୍ଲାର ଶିଳ୍ପ ଏବଂ ଖଣି ଜନିତ ପ୍ରଦୂଷଣର ପ୍ରଭାବ ଯୋଗୁଁ ଆଜି ହୀରାକୁଦ ଜଳଭଣ୍ଡାର ବିଷମୟ ହେବାକୁ ଯାଉଛି । ଯାହା ଫଳରେ ଏହି ବନ୍ଧର ସ୍ତ୍ରୀୟାତ୍ୱ ଯାହା ଶହେ ବର୍ଷ ବୋଲି ଧରା ଯାଉଥିଲା ତାହା ମଧ୍ୟ ସନ୍ଦେହ ଘେରକୁ ଆସିଛି । ହୀରାକୁଦ ବନ୍ଧରେ ଫାଟ ପଛରେ ଜଳଭଣ୍ଡାର ଦେଇ ବନ୍ଧକୁ ଖର୍ଚ୍ଚ କରୁଥିବା ଏହି ଭାରିଧାତୁ ପ୍ରଦୂଷଣକୁ ଦାୟୀ କରାଯାଉଛି । ପ୍ରଦୂଷଣ ରୋକିବାକୁ ରାଜ୍ୟରେ ଥିବା ପ୍ରଦୂଷଣ ନିୟନ୍ତ୍ରଣ ବୋର୍ଡ଼ ଏଥିପାଇଁ ମୁଖ୍ୟତଃ ଦାୟୀ ବୋଲି କୁହାଯାଉଛି । ବିଭିନ୍ନ ସମୟରେ

କଳକାରଖାନା ଗୁଡ଼ିକର ବର୍ଜ୍ୟବସ୍ତୁ ସିଧାସଳଖ ବିଭିନ୍ନ ନଦୀ ଦେଇ ହୀରାକୁଦ ଜଳଭଣ୍ଡାରରେ ପଡ଼ୁଥିବା ବାରମ୍ବାର ଅଭିଯୋଗ ହେଉଥିଲେ ମଧ୍ୟ ପ୍ରଦୂଷଣ ନିୟନ୍ତ୍ରଣ ବୋର୍ଡ଼ ଏଥିପ୍ରତି ଦୃଷ୍ଟି ଦେଇ କୌଣସି କଡ଼ା କାର୍ଯ୍ୟାନୁଷ୍ଠାନ କଳକାରଖାନା ମାନଙ୍କ ବିରୁଦ୍ଧରେ ନେଇ ନାହିଁ । ପ୍ରଦୂଷଣ ବୋର୍ଡ଼ ବସ୍ତୁତଃ ବଦ୍ଧହୀନ ହୋଇ ହୀରାକୁଦ ଜଳଭଣ୍ଡାରର ପ୍ରଦୂଷଣର ମୁକ୍ତସାକ୍ଷୀ ହୋଇଛି । ଏ ବାବଦରେ ଝାରସୁଗୁଡ଼ା ପରିବେଶ ସୁରକ୍ଷା ସଂଘ ପକ୍ଷରୁ ସରକାରଙ୍କ ବାରମ୍ବାର ଦୃଷ୍ଟି ଆକର୍ଷଣ କରାଯାଇଥିଲେ ମଧ୍ୟ କୌଣସି କାର୍ଯ୍ୟାନୁଷ୍ଠାନ ହୋଇନାହିଁ । ତେବେ ସଂଘ ପକ୍ଷରୁ ରାଜ୍ୟ ସଭା ପିଟିସନ୍

କମିଟି ନିକଟରେ ଏ ବାବଦରେ ଅଭିଯୋଗ କରାଯିବା ପରେ ରାଜ୍ୟ ସଭା ପକ୍ଷରୁ ପରିବେଶ ଓ ଜଳବାୟୁ ପରିବର୍ତ୍ତନ ବିଭାଗ ତଦନ୍ତ କରିବାକୁ ନିର୍ଦ୍ଦେଶ ଦିଆଯାଇଛି । ହୀରାକୁଦ ଜଳଭଣ୍ଡାର ଉପରେ ହଜାର ହଜାର ମତ୍ସ୍ୟଜୀବୀ ପରିବାର ସେମାନଙ୍କର ଜୀବିକା ଲାଗି ନିର୍ଭର କରୁଥିବା ବେଳେ ଏହି ଜଳଭଣ୍ଡାର ଜଳକୁ ସେବାଞ୍ଚଳରେ ଜମିରେ ମଡ଼ା ଯାଉଛି । ଜଳଭଣ୍ଡାରରେ ପଡ଼ୁଥିବା ପଟୁରେ ଭାରିଧାତୁର ଉପସ୍ଥିତି ସହ ଅନୁମୋଦନାୟ ଅବା ପାରମିସିବଲ ଲିମିଟ୍ସୁ ଅଧିକ ରହିବା ସଂକଟମୟ ପରିସ୍ଥିତିକୁ ଜନ୍ମ ଦେଇଛି । ଜଳଭଣ୍ଡାରରୁ ମାଛ ସଂଗଠକୁ ଜଳଭଣ୍ଡାର ଜଳ ମାଡ଼ୁଥିବା

ଶସ୍ୟକ୍ଷେତ୍ରରୁ ଉତ୍ପାଦିତ ଧାନରୁ ଚାଉଳ, ପନିପରିବା, ଶାଗ ଆଦି ଲୋକେ ସିଧାସଳଖ ଖାଦ୍ୟ ଭାବେ ଗ୍ରହଣ କରୁଥିବାରୁ ଏହାର ସ୍ୱାସ୍ଥ୍ୟ ଉପରେ ଗଭୀର କୁପ୍ରଭାବ ପଡ଼ିବାରେ ଲାଗିଛି । ଆଠଟି ଆର୍ଡ଼ଭୁମିରୁ ୧୪୪ଟି ସ୍ଥାନରୁ ନମୁନା ସଂଗ୍ରହ ପରେ ଗବେଷକ ମାନେ ରିପୋର୍ଟ ସାର୍ବଜନୀନ କରିଛନ୍ତି । ହୃତ ଶିଳ୍ପାୟନ ଏବଂ ଖଣି ଖନନ ପ୍ରକ୍ରିୟାରେ ନିର୍ଗତ ବର୍ଜ୍ୟକୁ ସିଧାସଳଖ ଜଳଭଣ୍ଡାରକୁ ଛାଡ଼ି ଦେବା ଦ୍ୱାରା ତାହା ଶାଖାନଦୀ ନାଳ ଗୁଡ଼ିକ ମାଧ୍ୟମରେ ମହାନଦୀ ତଥା ହୀରାକୁଦ ନଦୀବନ୍ଧରେ ପ୍ରଦୂଷଣ କରୁଛି । ଯାହାଦ୍ୱାରା ଜଳଭଣ୍ଡାର ପଟୁରେ ପ୍ରଦୂଷଣ ସୃଷ୍ଟିକାରୀ ଭାରିଧାତୁରେ ପ୍ରଦୂଷିତ ହୋଇ 'କାର୍ସିନୋଜେନିକ ଇମ୍ପେକ୍ଟସ୍' ବା କ୍ୟାନସର ରୋଗ ସୃଷ୍ଟିର କାରଣ ହେଉଛି । ଝାରସୁଗୁଡ଼ା, ସୁନ୍ଦରଗଡ଼, ସମ୍ବଲପୁର ଏବଂ ବରଗଡ଼ ଭଳି ଜିଲ୍ଲାରେ ହୀରାକୁଦ ଜଳର ପାନୀୟ ରୂପେ ବ୍ୟବହାର ହେଉଥିବାରୁ ଏହା ଆଗକୁ କ୍ୟାନସର ଏବଂ ଅନ୍ୟାନ୍ୟ ରୋଗବ୍ୟାଧି ସଙ୍କ୍ରମଣ ଜନିତ ଭୟାବହ ସ୍ଥିତି ସୃଷ୍ଟି କରିବ ବୋଲି ଆଶଙ୍କା ହେଲାଣି ।

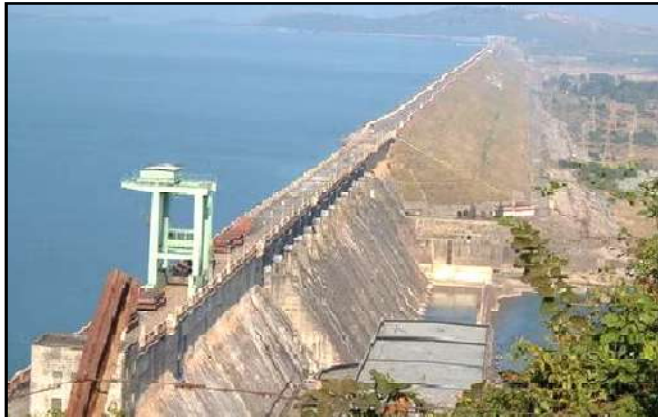

## ଜିଲ୍ଲା ସ୍କୁଲରେ ଶତାୟୁ ଶିକ୍ଷକଙ୍କୁ ଶ୍ରଦ୍ଧାଞ୍ଜଳି

ସମ୍ବଲପୁର : ଚନ୍ଦ୍ରଶେଖର ବେହେରା ଜିଲ୍ଲା ସ୍କୁଲର ଅବସରପ୍ରାପ୍ତ ଶତାୟୁ ଶିକ୍ଷକ ସଦାନନ୍ଦ ମିଶ୍ର (୧୦୧)ଙ୍କ ଗତ ୩ ତାରିଖ ପରଲୋକ ହୋଇଯାଇଛି । ତାଙ୍କ ବିୟୋଗରେ ଅବସରପ୍ରାପ୍ତ ବୟୋଜ୍ୟେଷ୍ଠ ଶିକ୍ଷକ ରଘୁନାଥ ପୂଜାରୀଙ୍କ ସଭାପତିତ୍ୱରେ ଜିଲ୍ଲା ସ୍କୁଲରେ ଏକ ଶୋକ ସଭା ଅନୁଷ୍ଠିତ ହୋଇଯାଇଛି । ସଭାରେ ଜିଲ୍ଲା ସ୍କୁଲ ପ୍ରଧାନ ଶିକ୍ଷକ ଲୋକିତା ଦାଶ, ଅବସରପ୍ରାପ୍ତ ଶିକ୍ଷକ ରାଧାଚରଣ ମେହେର, ଦୋଳଗୋବିନ୍ଦ ସାହୁ, ହୃଷିକେଶ ବଡ଼ାଇ, ଭଗୀରଥୀ ପ୍ରଧାନ, ବିହାରୀଲାଲ ମହାନ୍ତି, ପ୍ରହଲ୍ଲାଦ ସାହୁ, ଶ୍ୟାମାପ୍ରସାଦ ପଣ୍ଡା, ଅପ୍ୟୁତାନନ୍ଦ ପଟ୍ଟେଲ, ସାହେବ ଖମାରୀ,

ପ୍ରଦେହାତ ମିଶ୍ର, ଦିଲୀପ ପ୍ରଧାନ, ପ୍ରଶାନ୍ତ ଦାଶ, ଲଳିତ ମୋହନ ବେହେରା, ଶଶାଙ୍କ ପୁରୋହିତ, ସନ୍ତୋଷ ଦାଶ, ରାମାନୁଜ ପଣ୍ଡା, ରଘୁଭୂଷଣ ପୁରୁଷେଠ, ସୂର୍ଯ୍ୟନାରାୟଣ ପଣ୍ଡା, ପ୍ରଫୁଲ୍ଲ ହୋତା ପ୍ରମୁଖ ବହୁସଂଖ୍ୟକ ଶିକ୍ଷକ ଓ ପୁରାତନ ଛାତ୍ର ଯୋଗ ଦେଇଥିଲେ ।

## ଗ୍ରାମ ବିକାଶରେ ଦେଶ ବିକାଶ ସମ୍ଭବ

ସମ୍ବଲପୁର : ବ୍ରହ୍ମାକୁମାରୀ ସମ୍ବଲପୁର ଉପକ୍ଷେତ୍ର ପକ୍ଷରୁ ଭାରତ କୃଷି ଦର୍ଶନ ଏବଂ ସମ୍ପୂର୍ଣ୍ଣ ଗ୍ରାମ ବିକାଶ ଶୀର୍ଷକ ଆଧ୍ୟାତ୍ମିକ ସମାବେଶ ଶାସନ ନିକଟସ୍ଥ ପାବନ ସରୋବର

ଶତକଡ଼ା ୮୦ ଭାଗ ଲୋକ କୃଷି ଉପରେ ନିର୍ଭର କରନ୍ତି । କୃଷକମାନେ ଅକ୍ଳାନ୍ତ ପରିଶ୍ରମ କରି ଖାଦ୍ୟ ଶସ୍ୟ ଉତ୍ପାଦନ କରିଥାନ୍ତି । ତେବେ ରାସାୟନିକ ସାର ଓ

ଭଗବାନଙ୍କ ଧ୍ୟାନରେ ରହି ଜୈବିକ ଖେତ ସାର ବ୍ୟବହାର କରି ଆମେ ଫସଲ ଅମଳ କରୁଅଛୁ । ଏଥିରୁ ପ୍ରସ୍ତୁତ ଖାଦ୍ୟ ମନ ଉପରେ ସୁପ୍ରଭାବ ପକାଏ । ତେଣୁ ସମସ୍ତେ ଜୈବିକ ପ୍ରତି ଆକୃଷ୍ଟ ହେବା ଉଚିତ । ଅପରପକ୍ଷେ ଗ୍ରାମ ବିକାଶ ନ ହେଲେ ଦେଶ ବିକାଶ ହୋଇ ପାରିବ ନାହିଁ । କୃଷକ ହିଁ ଗ୍ରାମ ବିକାଶର ମୂଳ ଉତ୍ସ ବୋଲି ଅତିଥି ଓ ବକ୍ତାମାନେ ମତବ୍ୟକ୍ତ କରିଥିଲେ । ଏହି ଅବସରରେ ବରଗଡ଼ର ଚାଷୀ ବି.କେ ଶ୍ୟାମାୟନ ଏବଂ ଅତାବିରାର ଚାଷୀ ମୂରଲୀ କୃଷ୍ଣଙ୍କୁ ସଫଳ ଚାଷୀ ଭାବେ ସମ୍ମାନିତ କରାଯାଇଥିଲା । ବ୍ରହ୍ମାକୁମାରୀ ଦାପା ସାଗତ ସଙ୍ଗୀତ ଗାନ, ଅତିଥି ପରିବେଶ ପ୍ରଦାନ ଏବଂ ମଞ୍ଚ ପରିଚାଳନା କରିଥିଲେ । ବ୍ରହ୍ମାକୁମାରୀ ବିନି ଅତିଥି ସ୍ୱାଗତ ଏବଂ ବି.କେ. ହଳଧର ସ୍ମରଣିତ ସଙ୍ଗୀତ ଗାନ କରିଥିଲେ । ବି.କେ. ଜ୍ୟୋତି ସମସ୍ତଙ୍କୁ ଯୋଗାଭ୍ୟାସ କରାଇଥିଲେ । ବି.କେ.ମୌସୁମୀ କୃଷିସହିତ ଆଧ୍ୟାତ୍ମିକତାର ସମନ୍ୱୟ ବିଷୟରେ ବୁଝାଇଥିଲେ । ଜେ.ଭି.ଏମ୍ ଏବଂ ସୁଜାତା କ୍ରିଏସନ ଦଳର ପ୍ରଶିକ୍ଷାର୍ଥୀମାନେ ନୃତ୍ୟ ପରିବେଷଣ କରିଥିଲେ । ବିକେ କ୍ରିଷ୍ଣା, ବିକେ ମନୋଜ, ବିକେ. ହିମାଂଶୁ, ବିକେ କୁମାରମଣି ଓ ବି କେ କମ୍ପି କାର୍ଯ୍ୟକ୍ରମ ପରିଚାଳନାରେ ସହଯୋଗ କରିଥିଲେ । ଏହି କାର୍ଯ୍ୟକ୍ରମରେ ପଶ୍ଚିମ ଓଡ଼ିଶାର ୫୫ହ କୃଷକ ଯୋଗ ଦେଇଥିଲେ ।



ସମ୍ମିଳନୀ କକ୍ଷରେ ଅନୁଷ୍ଠିତ ହୋଇଯାଇଛି । ସମ୍ବଲପୁର ଉପକ୍ଷେତ୍ର ରଜାଯୋଗିନୀ ବ୍ରହ୍ମାକୁମାରୀ ପାର୍ବତୀ ସଭାପତିତ୍ୱ କରିଥିଲେ । ରାଜସ୍ଥାନ 'ମାଉଣ୍ଡ ଆବୁ କୃଷି ଏବଂ ଗ୍ରାମ ବିକାଶ ବିଭାଗ ଉପାଧ୍ୟକ୍ଷ ରାଜଯୋଗୀ ବ୍ରହ୍ମାକୁମାରୀ ରାଜୁ ମୁଖ୍ୟବକ୍ତା, ସମ୍ବଲପୁର ଜିଲ୍ଲା ପରିଷଦ ଅଧ୍ୟକ୍ଷା କୁମୁଦିନୀ ନାୟକ, ଚିପିଲିମାସ୍ଥିତ ବୈଷୟିକ କୃଷି ବିଶ୍ୱବିଦ୍ୟାଳୟ ଡିନ କୈଲାସ ଚନ୍ଦ୍ର ସାମଲ ନାୟକ, ପୂର୍ବତନ ବିଧାୟକ ବୃନ୍ଦାବନ ମାଝୀ ସମ୍ମାନୀତ ଅତିଥି ଥିଲେ । ଭାରତ ଏକ କୃଷି ପ୍ରଧାନ ଦେଶ ।

କୀଟନାଶକ ବିଷ ବ୍ୟବହାର କରିବା ଅନୁଚିତ । ଶୁଦ୍ଧ ପ୍ରକ୍ଷେପନ ଦେଇ ଜୈବିକ ସାର ବ୍ୟବହାର କରି ଚାଷ କରାଯାଇପାରିବ । ରାସାୟନିକ ସାର ଓ କୀଟନାଶକ ବ୍ୟବହାର କରି ଖାଦ୍ୟ କେବଳ ବିଷାକ୍ତ ହେଉନି, ବରଂ ମାଟିର ସ୍ୱାସ୍ଥ୍ୟ ମଧ୍ୟ ଖରାପ ହେଉଛି । ଏହା ଠିକ୍ ଭାବେ କୃଷକମାନଙ୍କୁ ବୁଝାଇବା ଆବଶ୍ୟକ ରହିଛି । ୧୪୦ କୋଟି ଲୋକଙ୍କୁ କୃଷକ ଖାଦ୍ୟ ଯୋଗାଉଛନ୍ତି । ସେଥିପାଇଁ ସକାରାତ୍ମକ ଚିନ୍ତନ ତଥା ଜୈବିକ ଓ ଯୌଗିକ ଚାଷ କରିବାର ପ୍ରକୃଷ୍ଟ ସମୟ ଆସିଛି । ସଂପ୍ରତି

## ହୀରାଖଣ୍ଡ ନାଗରିକ ପରିଷଦ ପ୍ରତିଷ୍ଠା ଦିବସ



ସମ୍ବଲପୁର : ହୀରାଖଣ୍ଡ ନାଗରିକ ପରିଷଦର ୩୪ତମ ପ୍ରତିଷ୍ଠା ଦିବସ ପାଳିତ ହୋଇ ଯାଇଛି । ଅନୁଷ୍ଠାନ ସଭାପତି ପ୍ରଫୁଲ୍ଲ ହୋତାଙ୍କ ସଭାପତିତ୍ୱରେ ଆୟୋଜିତ ଏହି ଉତ୍ସବରେ ବିଧାୟକ ଜୟନାରାୟଣ ମିଶ୍ର ମୁଖ୍ୟ ଅତିଥି ଓ ପ୍ରଫେସର ଟେଲୁ ସାହୁ ମୁଖ୍ୟବକ୍ତା ଭାବେ ଯୋଗ ଦେଇଥିଲେ । ସାଧାରଣ ସମ୍ପାଦକ ନିର୍ମଳ କୁମାର ମାଲିକ ବାର୍ଷିକ ବିକରଣୀ ପାଠ କରିଥିଲେ । ଏହି

ଅବସରରେ ଶିକ୍ଷାବିତ୍ ଅରବିନ୍ଦ ମହାପାତ୍ର, ପ୍ରଫେସର ନନ୍ଦ କିଶୋର ଦେବତା ଏବଂ ଶାନ୍ତି ନାୟକଙ୍କୁ ସମ୍ବର୍ଦ୍ଧିତ କରାଯାଇଥିଲା । ଯୁଗ୍ମ ସମ୍ପାଦକ ଧନେଶ୍ୱର ମେହେର ଧନ୍ୟବାଦ ଅର୍ପଣ କରିଥିଲେ । ପ୍ରଶାନ୍ତ କୁମାର ପାଳଯୋଷା ପ୍ରବନ୍ଧ ଉପସ୍ଥାପନ କରିଥିଲେ । ଏହି ଅବସରରେ ଅତିଥିମାନେ ବିଭିନ୍ନ ଲେଖକଙ୍କ ପୁସ୍ତକ ଉନ୍ମୋଚନ କରିଥିଲେ ।

**ଗ୍ରାହକମାନଙ୍କ ପାଇଁ ବିଶେଷ ସୂଚନା**  
 ସାପ୍ତାହିକ 'ସ୍ୱାକାର' ନେବା ପାଇଁ ଆଗ୍ରହୀ ଗ୍ରାହକମାନେ ତାଙ୍କର ଦେଖ କାନାରା ବ୍ୟାଙ୍କ ସମ୍ବଲପୁର ଶାଖାର ଏକାଉଷ୍ଟ ନମ୍ବର ୦୧୮୫୨୦୧୦୨୧୫୩୮, ଆଇଏସସି କୋଡ- ସିଏନ୍ଆର୍ବି ୦୦୦୦୧୮୫ ରେ ଏନଇଏଫଟି, ଆରଟିଭିଏସ୍ ମାଧ୍ୟମରେ ଜମା କରି ପାରିବେ ।

Subscription Rate of <b>The Sweekar</b>	
Life Member	- Rs.5000.00
Annual	- Rs. 500.00
Half-yearly	- Rs. 250.00
Quarterly	- Rs. 120.00
Advertisement Tariff of <b>The Sweekar</b>	
Full Page	- Rs. 2,00,000.00
Half Page	- Rs. 1,00,000.00
Quarter Page	- Rs. 50,000.00
Colour Advertisement	- 100% Extra

## ବିଭିନ୍ନ କ୍ଷେତ୍ରରେ ଭଲ କାମ ପାଇଁ ଏମ୍‌ସିଏଲ ପୁରସ୍କୃତ



ବୁର୍ଲା : ଏମ୍‌ସିଏଲ ଅନେକ କ୍ଷେତ୍ରରେ ଭଲ କାମ କରିବା ପାଇଁ ପୁରସ୍କୃତ ହୋଇଛି । କୋଲକତା ଠାରେ ନିକଟରେ କୋଲକତା ପ୍ରତିଷ୍ଠା ଯୁବର୍ଷ ଜୟନ୍ତୀ ଉତ୍ସବରେ କେନ୍ଦ୍ର କୋଲକା ଓ ଖଣିମନ୍ତ୍ରାଳୟର ରେଭ୍ୟୁ ଗଠନାୟକ ଠାକୁର ଏମ୍‌ସିଏଲର ସି.ଏମ୍.ଡି ଶ୍ରୀ ଉଦୟ ଅନନ୍ଦ କାଠକେ ଏହି ପୁରସ୍କାର ଗ୍ରହଣ କରିଛନ୍ତି । ପରିବେଶ

ପରିଚାଳନା ସି.ଏସ୍.ଆର ପାଣ୍ଡେ ଶର୍ମା ଓ ଡ୍ରେ-ଡ୍ରଇ ଅପୋମେନରେ ଏମ୍‌ସିଏଲ ପ୍ରଥମ କର୍ମଚାରୀ ପୁରସ୍କାର ଓ ଉତ୍କଳ ସର୍ବସମ୍ପାଦନା ହିସାବରେ ଷ୍ଟାର ରେଟିଂରେ ଦ୍ୱିତୀୟ ପୁରସ୍କାର ପାଇଛି । ଏହାଛଡ଼ା ଖୋଲାଇ ଭାବରେ କମ୍‌ଲିନା ନାୟକ, ସର୍ବୋତ୍କୃଷ୍ଟ ବିଭାଗୀୟ ମହାପ୍ରବନ୍ଧକ ଭାବେ ଲିଙ୍ଗରାଜ ଏଥାର ଜି.ଏମ୍ ସୁବ୍ରତ ବିଶ୍ୱାଳ,

ସର୍ବୋତ୍କୃଷ୍ଟ ବିଭାଗୀୟ ମୁଖ୍ୟ ଭାବେ ଜି.ଏମ୍. (ଏଲ. ଏସ୍.ଆର) ଶ୍ରୀ ପ୍ରଦୀପ କୁମାର ମିଶ୍ର ଏବଂ ବ୍ୟକ୍ତିଗତ ଉତ୍କର୍ଷରେ କାର୍ମିକ ମହା ପ୍ରବନ୍ଧକ ଆର୍.ଏଲ୍ ଖତିକ୍ ବ୍ୟକ୍ତିଗତ ପୁରସ୍କାର ପାଇଛନ୍ତି । ବିତ୍ତ ନିର୍ଦ୍ଦେଶକ ଶ୍ରୀ ଏ.କେ. ଦେବୁରା ଏବଂ ସମ୍ପୂର୍ଣ୍ଣ ବିଭାଗୀୟ ବିଭାଗୀୟ ମୁଖ୍ୟମାନେ ସି.ଏମ୍.ଡି ଶ୍ରୀ କାଠକେଙ୍କ ସହ ମହାଙ୍କ ଠାରୁ ପୁରସ୍କାର ଗ୍ରହଣ କରିଥିଲେ ।

## ବିଜେପିରେ ମିଶିଲେ ସରପଞ୍ଚ ଓ ସମିତି ସଭ୍ୟ



ସମ୍ବଲପୁର : ରେଡ଼ାଖୋଲ ବିଧାନସଭା ନିର୍ବାଚନ ମଣ୍ଡଳୀର ୧୧ ଜଣ ସରପଞ୍ଚ, ୩ ଜଣ ନାଏବ ସରପଞ୍ଚ, ୨ ଜଣ ସମିତିସଭ୍ୟ ଓ ଜଣେ ବ୍ଲକ୍ ସଭାପତି ବିଜେପିରେ ସାମିଲ ହୋଇଛନ୍ତି । ଏହି ଅବସରରେ କଟକରା ରୋଡ଼ରେ ଥିବା ବିଜେପି କାର୍ଯ୍ୟାଳୟରେ ଆୟୋଜିତ ଏହି ମିଶ୍ରଣ ପର୍ବରେ ସମ୍ବଲପୁର ଜିଲ୍ଲା ଅନ୍ତର୍ଗତ କଂସର ସରପଞ୍ଚ ଦିବାକର ବେହେରା, ଗଡ଼ଲୋଇସି ସରପଞ୍ଚ ଖୁଲଣା ବେହେରା, କୟାକୁଦ ସରପଞ୍ଚ ଜେମାମଣି ପ୍ରଧାନ, ବଲମ ସରପଞ୍ଚ ଅନୁପମା ଗଡ଼ିଆ, ସରପାଲି ସରପଞ୍ଚ ଶିବାନୀ ବାରିକ, କାମଜୁରା ସରପଞ୍ଚ ରାନାରାଣା ବିଶି, ଧମା ସରପଞ୍ଚ ଲଳିତା ପ୍ରଧାନ, ଘେନୁପାଲି ସରପଞ୍ଚ

ଜଗତା ମିର୍ଜା, ନୂଆବରଙ୍ଗପାଲ ସରପଞ୍ଚ ସେବିକା ସାହୁ, ଘୁସୁରାପାଲ ସରପଞ୍ଚ ପ୍ରେମଶିଳା ପ୍ରଧାନ ଓ ସିମଲିପାଲ ସରପଞ୍ଚ ସନ୍ଧ୍ୟା ପ୍ରଧାନ, ସରପାଲିର ନାଏବସରପଞ୍ଚ ମଦନ ମୋହନ ସାହୁ, କାମଜୁରାର ବିଶିକେଶନ ସାହୁ ଓ ସରପାଲିର ସୋନୁ କିଶାନ, ସରପାଲି ସମିତିସଭ୍ୟା ନିରୁପମା ନାୟକ ଓ ଗୋରୁଆର ଅନୁଲକ୍ଷ୍ମୀ ପ୍ରଧାନଙ୍କ ସହ ବିଦ୍ୟାଧର ସାହୁ ଆଜି ବିଜେପିରେ ସାମିଲ ହୋଇଛନ୍ତି । ଏହି ଉତ୍ସବରେ କେନ୍ଦ୍ରମନ୍ତ୍ରା ଶ୍ରୀ ଧର୍ମେନ୍ଦ୍ର ପ୍ରଧାନ, ପଞ୍ଚାୟତରାଜ ମନ୍ତ୍ରୀ ରବିନାରାୟଣ ନାଏକ, ସମ୍ବଲପୁର ବିଧାୟକ ଜୟନାରାୟଣ ମିଶ୍ର, ପୂର୍ବତନ ବିଧାୟକ ନାତରା ନାଏକ ଓ ସୁବାଷ ପାଣିଗ୍ରାହୀ ଉପସ୍ଥିତ ଥିଲେ ।

## ଏମ୍‌ସିଏଲର ଦୁର୍ଗାତି ନିବାରଣ ସଂଗ୍ରହ ଉଦ୍‌ଘାଟିତ



ବୁର୍ଲା : ମହାନଦୀ କୋଲକା କମ୍ପାନୀ (ଏମ୍‌ସିଏଲ) ପକ୍ଷରୁ ପାଳିତ ହୋଇଥିବା ଦୁର୍ଗାତି ନିବାରଣ ସମ୍ବେଦନତା ସଂଗ୍ରହ ଉଦ୍‌ଘାଟିତ ହୋଇଯାଇଛି । ଉଦ୍‌ଘାଟନା ଉତ୍ସବରେ କମ୍ପାନୀର ମୁଖ୍ୟ ସଚକ୍ତୀ ଅଧିକାରୀ ପ୍ରଣବ କୁମାର ପଟ୍ଟନାୟକ ଏମ୍‌ସିଏଲର ବିଭିନ୍ନ ବିଭାଗୀୟ ଏବଂ ବିତ୍ତ ନିର୍ଦ୍ଦେଶକ ଏ.କେ. ଦେବୁରା ସମ୍ମାନିତ ଅତିଥି ରୂପେ ଯୋଗ ଦେଇ ଦୁର୍ଗାତି ନିବାରଣ ସମ୍ବେଦନତା ସଂଗ୍ରହ ଅବସରରେ ଆୟୋଜିତ ବିଭିନ୍ନ ପ୍ରତିଯୋଗିତାର କୃତୀ ପ୍ରତିଯୋଗୀମାନଙ୍କୁ ପୁରସ୍କାର ଦେଇଥିଲେ । ଅତିଥିମାନେ ଭିଜିଲାନ୍ସ ନିରାକରଣ ଅଭିଯାନ ଅଧିନରେ ପ୍ରକାଶିତ ଭିଜିଲାନ୍ସ ବୁକ୍‌ଲେଟ୍ ମଧ୍ୟ ଉନ୍ମୋଚନ କରିଥିଲେ । ସଚକ୍ତୀ ସମ୍ବେଦନତା

ସଂଗ୍ରହରେ ଏମ୍‌ସିଏଲ ବିଜର ମିଟ୍, ସାଇକେଲ ରମାଲି ଏବଂ ଜାତିର ସମୃଦ୍ଧତା ପାଇଁ ଅଖଣ୍ଡତାର ସମ୍ପୃତି ବିଷୟ ବସ୍ତୁ ଉପରେ ବିଭିନ୍ନ ପ୍ରତିଯୋଗିତା ଆୟୋଜିତ ହୋଇଥିଲା ।

## ପଠିଆବାହାଲ ନୂତନ ଡାକ୍ତରଖାନା କୋଠା ଲୋକାର୍ପିତ



ସମ୍ବଲପୁର : ଯୁଯୋମୁରା ବ୍ଲକ୍ ଅନ୍ତର୍ଗତ ବାହାମ ପଞ୍ଚାୟତ ପଠିଆବାହାଲ ପ୍ରାଥମିକ ଆରୋଗ୍ୟକେନ୍ଦ୍ର ନୂତନ କୋଠାକୁ କେନ୍ଦ୍ରମନ୍ତ୍ରା ଧର୍ମେନ୍ଦ୍ର ପ୍ରଧାନ ଓ ଗ୍ରାମ୍ୟ ଉନ୍ନୟନ ମନ୍ତ୍ରୀ ରବିନାରାୟଣ ନାଏକ ଲୋକାର୍ପଣ କରିଛନ୍ତି । ଅଳ୍ପଦିନ ମଧ୍ୟରେ ଏଠାରେ ୨୪ ଘଣ୍ଟିଆ ଚିକିତ୍ସା ସୁବିଧା ଉପଲବ୍ଧ ହେବ ବୋଲି କେନ୍ଦ୍ରମନ୍ତ୍ରା ପ୍ରତିଶ୍ରୁତି ଦେଇଥିଲେ । ଜିଲ୍ଲା ପ୍ରଶାସନ ପକ୍ଷରୁ ଆୟୋଜିତ ଲୋକାର୍ପଣ ସଭାରେ ଜିଲାପାଳ ହିରକ୍ଷର ବଳିରାମ ବୋଧର ଅଧ୍ୟକ୍ଷତା କରିଥିଲେ । ସ୍ୱାସ୍ଥ୍ୟ

ନିର୍ଦ୍ଦେଶକ ବିଜୟମହାପାତ୍ର, ସମ୍ବଲପୁର ମହାନଗର ନିଗମ କମିଶନର ବେଦତୁଣ୍ଡା ପ୍ରମୁଖ ମହାସାଧନ ଥିଲେ । ଉତ୍ତରାଞ୍ଚଳ ପୋଲିସ୍ ଆଇ.ଜି ହିମାଶୁ ଲାଲ, ଏସ୍.ପି ମୁକ୍ତେଶ ଭାମ୍ବୁ, ରେଙ୍ଗାଲିର ପୂର୍ବତନ ବିଧାୟକ ନାତରା ନାଏକ, ଏଡିଏମ୍ ଓ ଡାକ୍ତର ଭରତ ଦାଶ, ଯୁଯୋମୁରା ବିଡିଓ ବିଜୟ ସାଏ, ପ୍ରଫୁଲ୍ଲ ପଣ୍ଡା, ବାହାମ ସରପଞ୍ଚ ସରସ୍ୱତୀ ଭୃଗୁଗର, ବିଜେପିର ନତୀ ଗୋବିନ୍ଦ ଅଗ୍ରୱାଲ, ସୂକ୍ଷ୍ମା ଦେବୁରା, ଜୟନ୍ତ ପ୍ରଧାନ ପ୍ରମୁଖ ଉପସ୍ଥିତ ଥିଲେ । ସିଡିଏମ୍ ଓ ଡାକ୍ତର ସୁଜାତାରାଣୀ ମିଶ୍ର ଧନ୍ୟବାଦ ଦେଇଥିଲେ ।

## ସମ୍ବଲପୁରରେ ଆସନ୍ତା ଏପ୍ରିଲରୁ ବନ୍ଦ ହେବ ଚା' ପେପର୍ କପ୍



ସମ୍ବଲପୁର : ସମ୍ବଲପୁର ମହାନଗର ନିଗମ ଅଞ୍ଚଳରେ ଆସନ୍ତା ବର୍ଷ ଏପ୍ରିଲ ୧ ତାରିଖରୁ ଚା' ବିକ୍ରି ହେଉଥିବା କାଗଜ କପକୁ ବନ୍ଦ କରାଯିବ ବୋଲି କମିଶନର ବେଦତୁଣ୍ଡା କହିଛନ୍ତି । ସେ କହିଛନ୍ତି ଯେ, ସମ୍ବଲପୁର ସହରକୁ ସ୍ୱଚ୍ଛ ରଖିବା ପାଇଁ ଏସ୍‌ଏମ୍‌ସି ପକ୍ଷରୁ ନିଷ୍ପତ୍ତି ନିଆ ଯାଇଛି । ଏଥିପାଇଁ ସହରର ବିଭିନ୍ନ ସ୍ଥାନରେ ଥିବା ବଡ଼ବଡ଼ ତତ୍ତ୍ୱବିନ୍ ହଟାଯାଇଛି । ବିଭିନ୍ନ ମଲ ଆଉ କେତେ ଜାଗାରେ ରଖାଯାଇଥିବା ତତ୍ତ୍ୱବିନ୍‌ରେ ଲୋକମାନେ ଅଳିଆ ନ ପକାଇ ବାହାରେ ପକାଉଥିବାରୁ ସେ ଅଞ୍ଚଳ ପ୍ରଦୂଷିତ ହେଉଥିଲା । ବଜାର ଅଞ୍ଚଳରେ ଏଥର ସକାଳ ଓ ସନ୍ଧ୍ୟାରେ ଅଳିଆ ଉଠାଇବା ପାଇଁ ଗାଡ଼ି ବୁଲିବ । ଛୋଟ ତତ୍ତ୍ୱବିନ୍‌ରେ ଲୋକେ ଅଳିଆ ଜମାକରି ଅଳିଆ ବୋଢ଼େଇ ଗାଡ଼ିରେ ପକାଇବେ । ଛୋଟ ଦୋକାନୀ ହେଉ କି ବଡ଼ ବ୍ୟବସାୟୀ ଓ ଘରେ ମଧ୍ୟ ସମସ୍ତେ ଦୁଇଟି ତତ୍ତ୍ୱବିନ୍ ବ୍ୟବହାର କରିବାକୁ ବାଧ୍ୟ ହେବେ । ନିଜ ରଙ୍ଗରେ ସୁଖା

ଓ ସବୁଜ ରଙ୍ଗରେ ତତ୍ତ୍ୱବିନ୍‌ରେ ଓଦା ଅଳିଆ ପକାଇବେ । ଘର କିମ୍ବା ଦୋକାନର ୫ ମିଟର ଦୂରରେ ତତ୍ତ୍ୱବିନ୍ ପାର୍ଶ୍ୱକୁ ସଫା ରଖିବାକୁ ହେବ । ଏଥିରେ ଖୁଲାଇ ପକେଲେ ୧୦୦୦ ଟଙ୍କା ଜରିମାନା ଦେବାକୁ ପଡ଼ିବ ବୋଲି ଶ୍ରୀ ବେଦତୁଣ୍ଡା କହିଥିଲେ । ସେ କହିଥିଲେ ଯେ, ଏସ୍.ଏମ୍.ସି ପକ୍ଷରୁ ଅଳିଆ ନ ପକାଇବା ପାଇଁ ଲୋକମାନଙ୍କୁ ସର୍ବୋତ୍ତମ କରାଯିବ । ସର୍ବୋତ୍ତମ ଏନର୍ଫୋର୍ସମେଣ୍ଟ ଟିମ୍ ମାଧ୍ୟମରେ ସମସ୍ତ କାର୍ଯ୍ୟ ତଦାରଖ କରିବେ । ସହରରେ ପରିମଳ ବ୍ୟବସ୍ଥାରେ ସୁଧାର ଆଣିବାକୁ ସେ ସମସ୍ତଙ୍କ ସହଯୋଗ କାମନା କରିଛନ୍ତି । ଶ୍ରୀ ବେଦତୁଣ୍ଡା କହିଛନ୍ତି ଯେ, ରାସ୍ତାରେ ବେଆଇନ ପାର୍କିଂ ତୁରନ୍ତ ହଟିବ । ତ୍ରେନ ଉପରେ ଦୋକାନିବଜାର ଉଦ୍‌ଘେନ ହେବ । ପାର୍କିଂ ପ୍ଲେସ୍‌କୁ ଅନ୍ୟ କାମରେ ବ୍ୟବହାର କଲେ ବ୍ୟବସାୟ ପ୍ରତିଷ୍ଠାନ ଉପରେ କାର୍ଯ୍ୟାନୁଷ୍ଠାନ ଗ୍ରହଣ କରାଯିବ । ପରେ ନୋଟିସ୍ ହେବ । ଦରକାର ପଡ଼ିଲେ ବେଆଇନ ନିର୍ମାଣକୁ ଭାଙ୍ଗି ଦିଆଯିବ । ଏହାସହ ସହରର ଅଇଁଠାପାଲି, ଗୋଲବଜାର, ଲକ୍ଷ୍ମୀଚକିତ, କ୍ଷେତରାଜପୁର ସମେତ ଅନ୍ୟ ସ୍ଥାନରେ ଥିବା ସମସ୍ତ ଜବ-ଦଖଲ ଉଦ୍‌ଘେନ ହେବ । ଏଥିପାଇଁ ସେ ସାଲୁଡ଼ାଭିଆର ଅରମ୍ଭ ହୋଇଛି । ଉଦ୍‌ଘେନ ପାଇଁ ପ୍ରବର୍ତ୍ତନ ବିଭାଗକୁ ସହଯୋଗ କରିବାକୁ ପୂର୍ବତନ ସେନା କର୍ମଚାରୀଙ୍କୁ ଏନର୍ଫୋର୍ସମେଣ୍ଟ ସ୍ୱାଡ଼ି ନେଇ ଗଠନ ହୋଇଛି । ଏମାନଙ୍କ ଉପସ୍ଥିତିରେ ସହରର ସମସ୍ତ ଉଦ୍‌ଘେନ କରାଯିବ । ବିଶେଷ ଭାବେ ରାସ୍ତା ଉପରେ ପାର୍କିଂ କରୁଥିବା ବଡ଼ ବ୍ୟବସାୟକ ପ୍ରତିଷ୍ଠାନକୁ ଟାଉନିଂ କରାଯିବ । ତ୍ରେନ ଉପରେ ହୋଇଥିବା ନିର୍ମାଣ କିମ୍ବା ଦୋକାନ ଘରକୁ ଖାଲି କରାଯିବ । କ୍ଷେତରାଜପୁରକୁ ଧନୁପାଲି, ଅଇଁଠାପାଲିକୁ ନେଲେ ମାତ୍ରୋଲ ଛକ ପର୍ଯ୍ୟନ୍ତ ଆଗ୍ରାଧିକାର ଭିତ୍ତିରେ ଉଦ୍‌ଘେନ କରାଯିବ । ଏହାସହ ଦୀର୍ଘ ଦିନ ଧରି ରାସ୍ତା କଡ଼ରେ ପାର୍କିଂ କରୁଥିବା ୪ ଚକିଆ ଗାଡ଼ି ଉପରେ ମଧ୍ୟ କାର୍ଯ୍ୟାନୁଷ୍ଠାନ ଗ୍ରହଣ କରାଯିବ ବୋଲି ଶ୍ରୀ ବେଦତୁଣ୍ଡା କହିଛନ୍ତି ।

## କ୍ଷେତରାଜପୁର ଜଗନ୍ନାଥ ମନ୍ଦିରରେ ଭୋଗଘର ଓ କାର୍ଯ୍ୟାଳୟ ଉଦ୍‌ଘାଟିତ



ସମ୍ବଲପୁର : କ୍ଷେତରାଜପୁର ସ୍ଥିତ ଜଗନ୍ନାଥ ମନ୍ଦିର ପରିସରରେ ନିର୍ମିତ ନୂତନ ଭୋଗ ଘର ଓ କାର୍ଯ୍ୟାଳୟ କୋଠା କେନ୍ଦ୍ର ଶିକ୍ଷାମନ୍ତ୍ରୀ ଧର୍ମେନ୍ଦ୍ର ପ୍ରଧାନଙ୍କ ଦ୍ୱାରା ଉଦ୍‌ଘାଟିତ ହୋଇଯାଇଛି । ଏହି ଅବସରରେ ଦାଦି ପରିବାରର ଅନ୍ୟତମ ସଦସ୍ୟ ଅମାତ୍ୟ ଅଗ୍ରୱାଲଙ୍କ ଜନ୍ମଦିନ ଅବସରରେ ଅତିଥିମାନେ କେକ୍ କାଟି ତାଙ୍କୁ ଶୁଭଭଞ୍ଜା ଜଣାଇଥିଲେ । ଉତ୍ସବରେ ପଞ୍ଚାୟତରାଜ ମନ୍ତ୍ରୀ ରବିନାରାୟଣ ନାଏକ, ବିଧାୟକ ଜୟନାରାୟଣ

ମିଶ୍ର, ପୂର୍ବତନ ବିଧାୟକ ନାତରା ନାଏକ, ଜିଲ୍ଲା ବିଜେପି ସଭାପତି ଗିରୀଶ ପଟ୍ଟନାୟକ, ଟ୍ରଷ୍ଟ ସଦସ୍ୟ ରବୀନ୍ଦ୍ର ଶର୍ମା, ଅଶୋକ ଅଗ୍ରୱାଲ, ଶମ୍ଭୁ ବରେଇଲିଆ, ମଙ୍ଗଳୁରାମ ଅଗ୍ରୱାଲ, ଦାଦି ପରିବାରର ଶ୍ରୀମତୀ କୁସୁମା ଅଗ୍ରୱାଲ, ସୁସମା ଅଗ୍ରୱାଲ, ସଙ୍ଗୀତା ବାଙ୍କୀ, ସରିତା କ୍ଷେତାନ, ମୋହିନୀ ତୁଳସୀନା, ଅଞ୍ଜୁ ଖୁସବୁ, ରେଣା ବାଦି, ରୁଚି ପାଟିକା, ମଧୁ ଖୁସବୁ ଓ ସଞ୍ଜୟ ଷଡ଼ଙ୍ଗୀ ପ୍ରମୁଖ ଉପସ୍ଥିତ ଥିଲେ ।

## ଶିକ୍ଷକ ରଘୁନାଥ ପୂଜାରୀ ୮୯ ବର୍ଷରେ ପଦାର୍ପଣ କଲେ

ସମ୍ବଲପୁର : ବହୁଶେଖର ବେହେରା ଜିଲ୍ଲା ସ୍କୁଲର ଅବସରପ୍ରାପ୍ତ ଶିକ୍ଷକ ରଘୁନାଥ ପୂଜାରୀ ଜତି ମଧ୍ୟରେ ୮୮ ବର୍ଷ ପୂରଣ କରି ୮୯ ବର୍ଷରେ ପଦାର୍ପଣ କରିଛନ୍ତି । ଏହି ଅବସରରେ ଗତ ୪ ତାରିଖ ଦିନ ତାଙ୍କୁ ବହୁ ଶୁଭଭଞ୍ଜା ଓ ଛାତ୍ରଛାତ୍ରୀ ଆଭିନନ୍ଦନ ଜଣାଇ ଦୀର୍ଘ ଜୀବନ କାମନା କରିଥିଲେ । ଶ୍ରୀ ପୂଜାରୀ ସମ୍ବଲପୁର ଜିଲ୍ଲା ଅଞ୍ଚଳୀୟ ମନ୍ଦିର ଦର୍ଶନ କରି ଭଗବାନଙ୍କ ଆଶୀର୍ବାଦ କାମନା କରିଥିଲେ ।

